EDICION DE 14 PAGINAS
OFICINAS: AGUSTINAS 1269
TELEFONOS:
ADMINISTRACION Inglés 650. Nacional 77.
REDACCION Inglés 3114
Casill a 81-D

LA NACION

PRECIO: 10 CENTAVOS
NUMERO ATRASADO 20 CENTAVOS
SUSCRIPCIONES
Por 1 año. . . $ 25.—Por 6 meses. . 14.—
Por 3 meses. . . $ 8.—1 año extranjero $ 50.

AÑO II
Santiago de Chile, Viernes 27 de Septiembre de 1918
Núm. 626

LA EMBAJADA CHILENA EN BUENOS AIRES

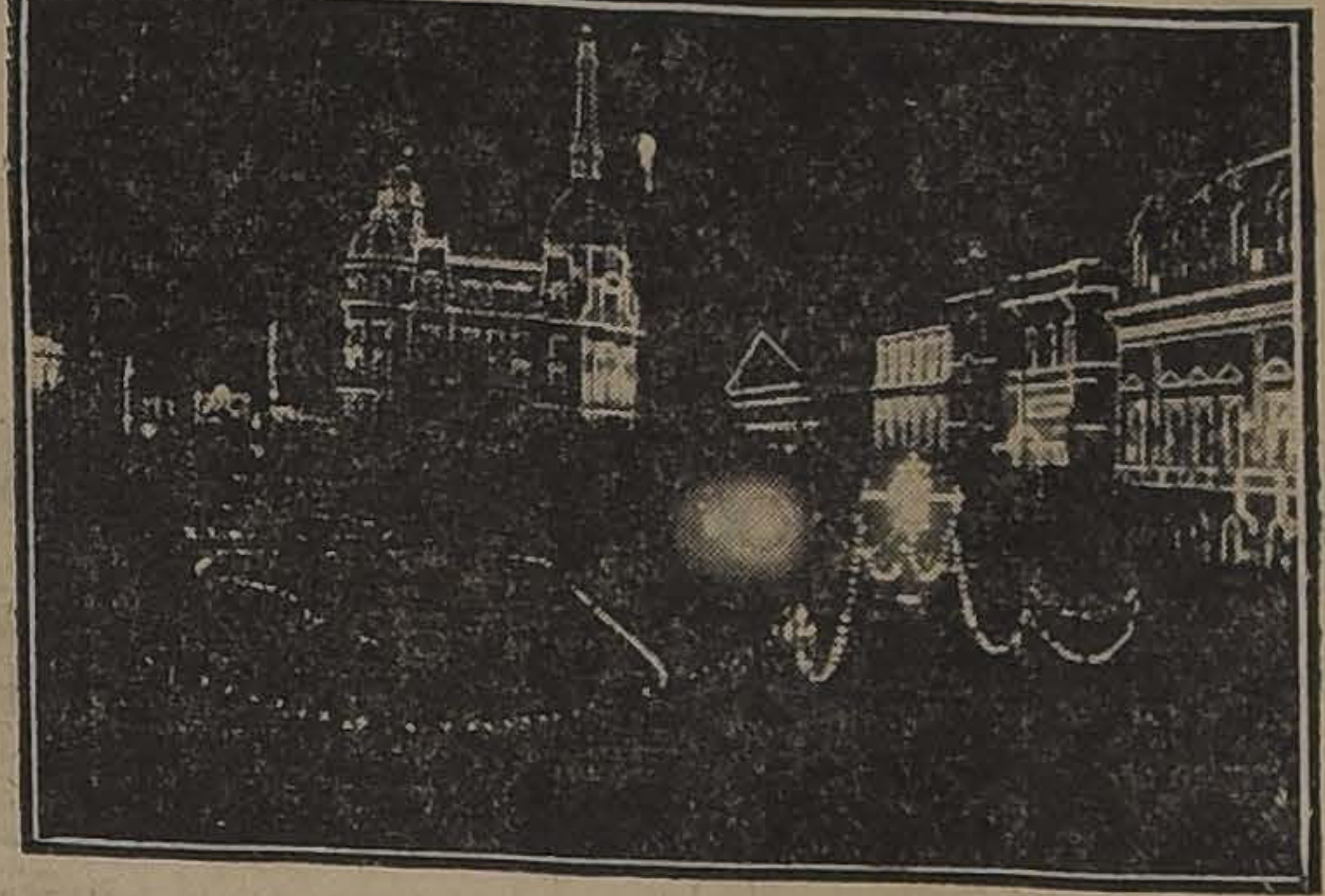

LA ILUMINACION DE LA PLAZA DE MAYO. (LA MUNICIPALIDAD, LA CATEDRAL Y UNA PARTE DE L BANCO DE LA NACION ARGENTINA)

PRESENCIANDO EN LA EXPOSICION RURAL, LOS CONCURSOS HIPICOS EN HONOR DE LA EMBAJADA.— EN EL PALCO OFICIAL SE DISTINGUE AL EMBAJADOR BULNES A LA DERECHA DEL PRESIDENTE IRIGOYEN

RECEPCION EN LA LEGACION DE CHILE. (EN EL CENTRO EL PRESIDENTE Y EL EMBAJADOR).

EL TIGRE DE FRANCIA

(Con ocasión del 78.o aniversario del nacimiento de Clemenceau que será celebrado el día de mañana por las colonias aliadas)

No hace mucho, oí decir a un francés, que Francia había sido tres veces salvada durante esta guerra, y, que tres eran los nombres que figurarían eternamente en la historia: Marne, Verdun y Clemenceau.

Esta es una demostración de la popularidad de que goza hoy en Francia, Mr. Clemenceau.

Era el padre de Jorge Clemenceau un doctor en Mouiller-en-Pareds, departamento de la Vendée.

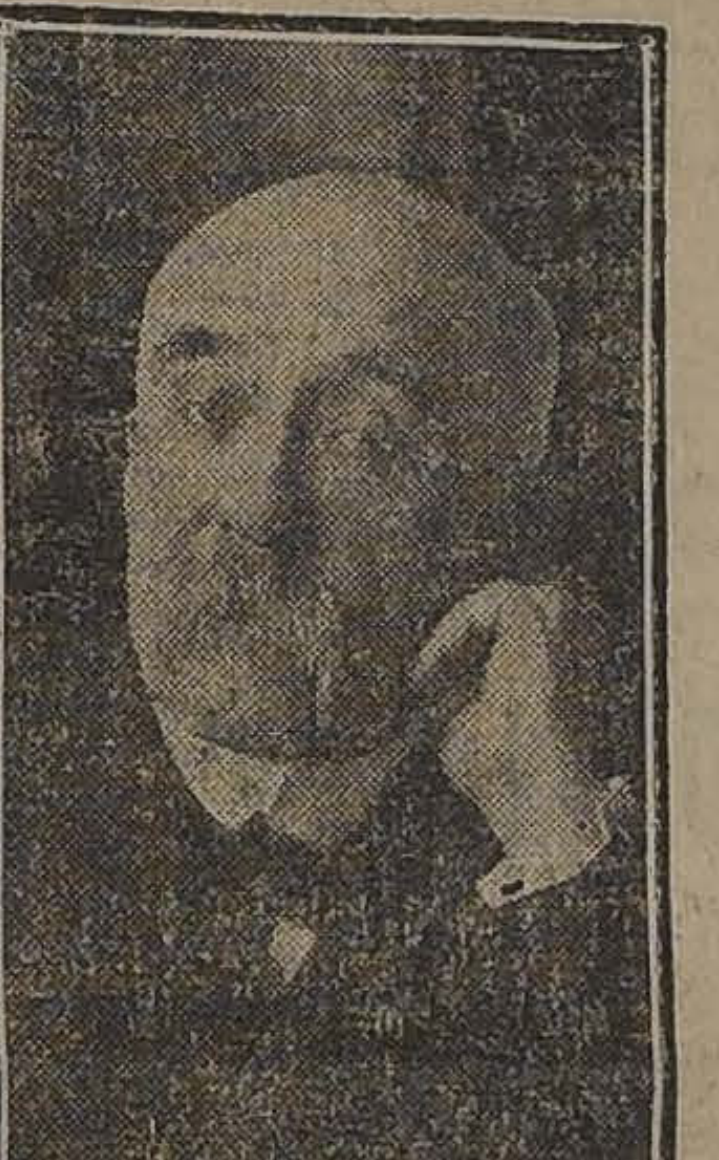

De tal padre, tal hijo. Era el padre uno de los hombres más buenos, pero enemigo decidido del imperio. Le inculcó a su hijo, desde muy pequeño, el odio por un régimen que debilitaría a la Francia. Así fué que el joven Jorge, estudiante en Nantes, se hizo republicano radical. Durante el verano, el futuro primer Ministro gozaba de sus vacaciones en la casa paterna, disfrutando de los placeres del campo.

Remaba en las tranquilas aguas del río, pescaba en el estanque junto al molino, y se mezclaba con paisanos sencillos, cuyas tradiciones, matizadas con canciones y leyendas, animaban su caracter serio. Pronto, sin embargo, arraigaron en su mente ideas de libertad e independencia.

Mucha gente ha olvidado que Clemenceau pasó dos años en Norte América. Una vez obtuvo de su padre permiso para ir a Estados Unidos, trasladándose un mes después a Nueva York, donde desempeñó el cargo de bibliotecario durante varios meses.

Desgraciadamente, su padre dejó de enviarles recursos y tuvo que cambiar su método de vida. Así fué que buscó y obtuvo un puesto como profesor de francés en una escuela de niñas en Hartford, Connecticut.

La directora, persona práctica, enterada de que el profesor era un hábil jinete, decidió utilizarlo, haciéndolo acompañar a las muchachas en sus cabalgatas a través del campo.

Imaginaos el primer ministro galopando, rodeado de una docena de preciosas jovencitas, que escuchaban al aire libre, sus lecciones de francés!

Pasado dos años de esta vida, se volvió a Francia. Mouiller-en Pareds, no le ofrecía campo suficiente a su alma ambiciosa, se marchó a París a estudiar medicina. Era el tiempo del verdadero Quartier Latin. Trabajó honradamente; sin embargo, se entregaba a menudo a divagaciones intelectuales.

Frecuentaba los cafés y tabernas, no para beber como algunos de sus compañeros, sino para seguir la tendencia de la juventud de la época. De entonces data su entrada a la política.

Ya se publicaban en el Quartier Latín, diarios radicales. Los estudiantes abundaban en ideales vastos y generosos que expresaban con ilimitada vehemencia y entusiasmo. Clemenceau, con Jules Ferry y Jules Méline, editaban un pequeño periódico, llamado "Le Travail". Esto le abrió nuevos rumbos. Pero antes que nada, le llevó a la Corte Preventiva y luego a la prisión de Mazas. Cuenta él mismo, que estando repleto el coche de policía en que hizo el viaje desde la Corte a la prisión tuvo que ir sentado en las rodillas de un asesino.

El 4 del mes de Septiembre siguiente, fué solicitado para ser Maire de Montmartre.

El ofrecimiento era demasiado tentador para ser rehusado. Estaba lleno de ambición y pronto surgieron pequeñas cuestiones. La Francia estaba en peligro. Se venía encima el ataque alemán de 1870. Era la guerra, el hambre, los temores de sitio, seguido por la tragedia de la Comuna. Los generales Lecomte y Clement Thomas, fueron asesinados por fanáticos y el joven Maire pasó muchos días de angustia. Dice Mr. Clemenceau, a propósito de un sangriento asunto:

"Se me acusó de ser cómplice en el asesinato de los generales—una deliberada mentira. Lo que sucedió fué esto: Doscientos prisioneros que yo tenía que proteger de las furias populares, estaban confinados en la Casa Municipal el día del asesinato. Yo ignoraba todo lo que sucedía fuera. Oí pasar por la calle una banda de música alegre que acompañaba a la tropa en marcha. Yo creía al general Thomas, en salvo fuera de Francia, y sabía que el general Lecomte estaba prisionero en Chateaurouge, a cargo de hombres bravos y resueltos. A eso de las tres, vino un capitán corriendo, y me dijo que, ambos generales habían sido llevados a una pequeña casa de los alrededores y que se hallaban en minente peligro. Mi deber, era correr en su auxilio, pero ¿quién quedaba con los prisioneros? Se hallaba en mi despacho un joven estudiante, amigo mío, y en él delegué mi autoridad, haciéndolo "per interim" Maire de Montmartre y apurándome a salir con el capitán. No obstante, alguien me detuvo, diciéndome: "No hay necesidad de que Ud. avance. Ya es demasiado tarde. Todo acabó". Vi a mi alrededor miradas de odio, oí imprecaciones y gritos enfurecidos, de "¡traición! ¡traición!" Creían que yo seguía la sanguinaria política de Mr. Thiers. Se me llevó arrastrado por la multitud, amenazado con puños y revolvers, y tardé una hora en descontar mis diez minutos de distancia de la casa municipal".

Desde esos entonces, Mr. Clemenceau, no ha pasado un sólo año fuera de la política.

Ha sido sucesivamente Consejero General y Municipal de París, diputado por el departamento del Sena, y senador por el de Var, editando de vez en cuando diarios políticos, como: "La Justice", "L'Aurore" y "L'Homme Libre". Se conoce una anécdota que demuestra claramente la tenacidad de Mr. Clemenceau.

El diario "L'Homme Libre" se fundó poco antes del estallido de esta guerra. Cuando se estableció la censura, se resolvió suprimir los artículos demasiado fogosos. Como era imposible proceder de otra manera. Clemenceau se rindió a lo inevitable y los suprimió, pero, al día siguiente, cambió el título del diario, por el de "L'Homme Enchainé".

El día que M. Clemenceau fué elegido primer ministro, el diario volvió a lucir su nombre primitivo, como demostración de libertad.

La especialidad de M. Clemenceau, tanto en la Cámara de Diputados como en el Senado ,ha sido la de hacer caer los ministerios. A menudo se le ha llamado el "Destructor", pero últimamente, por su prontitud de acción y constantes ataques, se le ha llamado "Tigre". Mencionad el "Tigre" a cualquier francés, y enseguida comprendiendo de quien se trata, contestará: "¡Ah, si, Clemenceau!"

Empezó en 1879 por deshacer el ministerio de Mr. Marieu. En 1881, le tocó al gabinete de M. Ferry. En 1882 al de Gambetta, con sólo dos meses de existencia; luego sucesivamente derrocó a M. de Freycinet, M. Ferry, M. Brisson, otra vez a M. de Freycinet. M. Goblet y otros. Recientemente derrocó el ministerio de M. Ribot, llamando la atención pública sobre la traición de Boló Baja y los suyos.

M. Clemenceau no es sólo un hombre de Estado, lo es también de letras. Ha escrito "Le grand Pan" y "Au pied du Sinaí". Como autor dramático ha producido "Le voile du Bonheur".

Como enviado extraordinario ha visitado la República Argentina. Como coleccionista, posee una de las más ricas colecciones de cerámicas japonesas del mundo, 1500 piezas distintas. Como duelista, la reputación de M. Clemenceau es bien conocida. Se batió con el periodista Paúl Foucher; con el general Ponssergues, a quien hirió en una pierna; con M. Mauvel, diputado que fué por el departamento de Var, a quien hirió de un sablazo en el pecho, y, últimamente, con el gran patriota Paul Deroulede.

Como humorista, hay pocos que le igualen en Francia. Se cuenta una anécdota que estimo típica. M. Clemenceau fué siempre muy amigo del rey Eduardo VII de Inglaterra. Una vez en Londres por el año 1908, M. Clemenceau cenó con el rey; el tópico principal de la conversación fué las relaciones entre Inglaterra y Alemania.

—Y sin embargo, Guillermo II es vuestro primo, Sire, dijo Clemenceau.

—Sí, dijo el rey— primo en tercer grado.

—Bajo cero, sin duda— contestó M. Clemenceau, y tanto el rey como los demás comensales rieron con ganas.

Un día, antes de la guerra, siendo Presidente del Consejo, recibió a un alto oficial de artillería. Después de un rato de conversación, dijo M. Clemenceau:

—No tiene usted gran experiencia militar. Su sitio debiera estar en la vida civil y no en el ejército.

El oficial, previendo alguna situación cómoda, agregó confidencialmente:

—Tiene usted razón, señor Presidente. Hace quince años, siendo teniente, se me ofreció una subprefectura y francamente, desearía permanecer en París. Me agradaría ser consejero de Estado.

—¿No quisiera usted mi reloj?— le contestó fríamente el Presidente.

Pero el ánimo del "Tigre" no es siempre severo; a veces es alegre y se adapta a las circunstancias. Por ejemplo, acababa de implantarse en Francia el impuesto al lujo. Todo objeto que no fuera de primera necesidad o que costara más de cierto precio, estaría sujeto a impuesto. Una joven "nurse" se acercó a M. Clemenceau en una estación de ferrocarril, alcanzándole una pequeña alcancia de lata en la cual recolectaba fondos para la Cruz Roja. El primer ministro depositó en ella un billete.

—Gracias, Excelencia— dijo la joven que había reconocido al ministro.

—Excelencia, Excelencia— repitió M. Clemenceau.— Esto es un título de lujo y debe someterse al impuesto.— Y procedió a depositar un nuevo billete en la alcancía.

Con el tiempo, el nombre de Clemenceau vivirá unido inseparablemente a la historia de esta guerra y a una paz sólida y duradera que para el bien de la humanidad, del progreso y de la civilización conquistarán los aliados.

P. L. HERVIER

En estos momentos en que embarga mi espíritu de ciudadano chileno intensa emocion patriotica no seria completamente feliz si no correspondiera con toda la expresion de mi alma al cariñoso saludo de todos mis compatriotas, lo que hago con mis sentimientos mas fervorosos desde el gran diario "La Nacion" de Santiago

Gmo. Córdova

EL ESCULTOR CHILENO SEÑOR GUILLERMO CORDOVA

Embajada en Washington

En nuestra edición de ayer informamos que el Gobierno había consultado al de los Estados Unidos, si la persona del señor don Beltrán Mathieu le es persona grata, a fin de nombrarlo Embajador en reemplazo del señor Suárez Mujica.

SEÑOR BELTRAN MATHIEU

En Consejo de Ministros celebrado ayer, se trató sobre este punto.

EL ASUNTO DE LOS BARCOS ALEMANES

¿CUAL ES LA SITUACION JURIDICA EN QUE ESTOS SE ENCUENTRAN?

LA ACTITUD DE NUESTRO GOBIERNO ANTE LAS DIFICULTADES YA CONOCIDAS

FORMA EN QUE DEBE PROCEDERSE EN ADELANTE

LA OPINION DEL PROFESOR DE DERECHO INTERNACIONAL DON RICARDO MONTANER BELLO

En estos últimos meses se ha puesto de actualidad palpitante todo lo relacionado con la situación de los barcos alemanes fondeados en nuestros puertos y que según las publicaciones ya conocidas, hubo el propósito de inutilizar por parte de las tripulaciones respectivas.

Sobre el particular, como se sabe, hubo en el seno de la Comisión Conservadora una extensa exposición documentada del Ministro de Relaciones Exteriores señor Bahamonde y debido al propósito de conocer más a fondo este problema, surgieron dificultades de apreciación acerca de la calidad jurídica de esos barcos.

En nuestro deseo de conocer una opinión autorizada sobre este particular, nos acercamos ayer al profesor de Derecho Internacional de la Universidad de Chile, don Ricardo Montaner Bello, cuyos conocimientos en la materia son justamente apreciados y tienen la fuerza de la sinceridad.

El distinguido profesor universitario, que ha hecho especiales estudios de Derecho Internacional y que conoce a fondo, podríamos decir, la historia diplomática de la Nación, accedió gustosamente a complacernos.

—¿Cuál era, a su juicio, la condición jurídica de los barcos alemanes—le preguntamos.

—Es un principio de Derecho Internacional Marítimo, reconocido por la unanimidad de los tratadistas , con escasísimas excepciones, que las naves de comercio que se encuentran en aguas territoriales de un Estado extranjero, están sometidas a la jurisdicción y a la policía de ese Estado, mientras dura su permanencia allí. En caso contrario, resultaría un menoscabo y disminución de la soberanía del Estado, y el orden público estaría amenazado en las regiones marítimas.

Es cierto que en la práctica la rigidez de este principio tiene algunas atenuaciones, y la jurisprudencia local se desentiende voluntariamente de los asuntos relativos a la disciplina interior del buque, a las cuestiones derivadas del contrato de enganche de marineros, y aún a ciertos delitos cometidos a bordo entre individuos de la tripulación, con tal que estos hechos no interrumpan el orden público del puerto, o no afecten a nacionales o no haya requerimiento de partes; pero estas atenuaciones, derivadas del buen sentido de evitar roces y desagrados con autoridades extranjeras, no enerva el principio general establecido. Los tratados celebrados entre los Estados que llenan la tierra, consagran sin excepción este principio, y el celebrado entre Chile y Prusia en 1862 lo ratifica expresamente en su artículo 2. Este tratado, que fué ampliado por el de 1869, con el objeto de extender sus efectos a todos los Estados alemanes del Zollverein, está vigente y se aplica al Imperio alemán.

De modo, pues, que los buques de comercio alemanes anclados en los puertos de nuestro país o sea en territorio nacional, están sometidos a la soberanía y a la jurisdicción de Chile, sin otras atenuaciones que las que establecen las prácticas de abstención voluntaria de las autoridades del puerto. No olvide que las leyes chilenas rigen en territorio de Chile para todos los habitantes, incluso los extranjeros.

La historia diplomática de nuestro país está llena de ejemplos de los esfuerzos hechos por el gobierno de Chile para hacer reconocer este principio contra las pretensiones más o menos encubiertas de algunas potencias extranjeras. Puedo citarles entre muchos otros, los casos del buque **"Joven Neully"**, año 1834; del **"Addison"**, año 1850; del **"Sportsman"**, año 1857; de la fragata **"Phoque"**, año 1858, etc. El caso del "Addison" es particularmente interesante, porque el Gobierno de Chile sostuvo la tésis de que las autoridades del puerto de Valparaíso estaban en su derecho para ejercer jurisdicción a bordo de un buque mercante surto en las aguas del puerto, porque, compete a todo Estado ejercer privativamente jurisdicción a bordo de los buques mercantes extranjeros estacionados en sus aguas territoriales.

—¿Cuál debió ser la actitud del Gobierno a raíz de la inutilización de los barcos?

—A mi juicio, la actitud del Gobierno estaba bien definida en esas circunstancias. Procesar a los culpables de las destrucciones de los barcos, como a reos de delitos comunes. La nota del día 4 del mes en curso, es un incidente muy desgraciado para nuestra soberanía nacional. Pasará ciertamente a la historia con este timbre. Esa nota aparece como una petición hecha al agente diplomático alemán, para que nos asegure y garantice por favor la buena conducta de las tripulaciones de esos buques, que no atentarán contra la neutralidad ni la dignidad del país, y que se dignarán recibir a bordo a las autoridades chilenas.

Termina esa nota expresando que confía en la buena voluntad del agente extranjero para acoger esas peticiones. Creo que en los países asiáticos en que impera el régimen de las **capitulaciones**, que significan un vasallaje a las potencias europeas, no se habría podido elegir, en la forma y en el fondo, una manera más subalterna y deprimente para ajar la dignidad de un país soberano.

—¿Cuál debe ser a su juicio, la actitud del Gobierno ahora?—le preguntamos finalmente.

—La que le señalan las leyes y la soberanía nacional. Cautelar con la fuerza pública los intereses en peligro, adoptar sin miedo las medidas de seguridad necesarias y hacer presente al agente diplomático que no necesitamos su permiso ni su beneplácito para obrar como Estado independiente.

Este agente se retraerá de intervenir en asuntos que son privativos de la jurisdicción nacional; y si interviene en forma desagradable e indebida, no faltará medio para significarle que su presencia no es grata en Chile.

NEUMATICOS Y CAMARAS
GLOBE
Hechos a mano de goma muy elástica y siete telas. Preferidos en Estados Unidos por su gran resistencia y duración probadas en los grandes campeonatos.
Ofrecemos en todos los tamaños
VERGARA Hnos.
Huérfanos 126 :-: Teléfono 735

POR SU CALIDAD
Por su exquisita fragancia y propiedades de embellecer la tez, la crema Sarah es indispensable. Pedirla en negocios surtidos. 4-j

CARLOS DUVAL
Corr .or de Bolsa de Comercio
ACCIONES -- BONOS -- ORO
Casilla 2266 - Tel. 1812
BANDERA 57

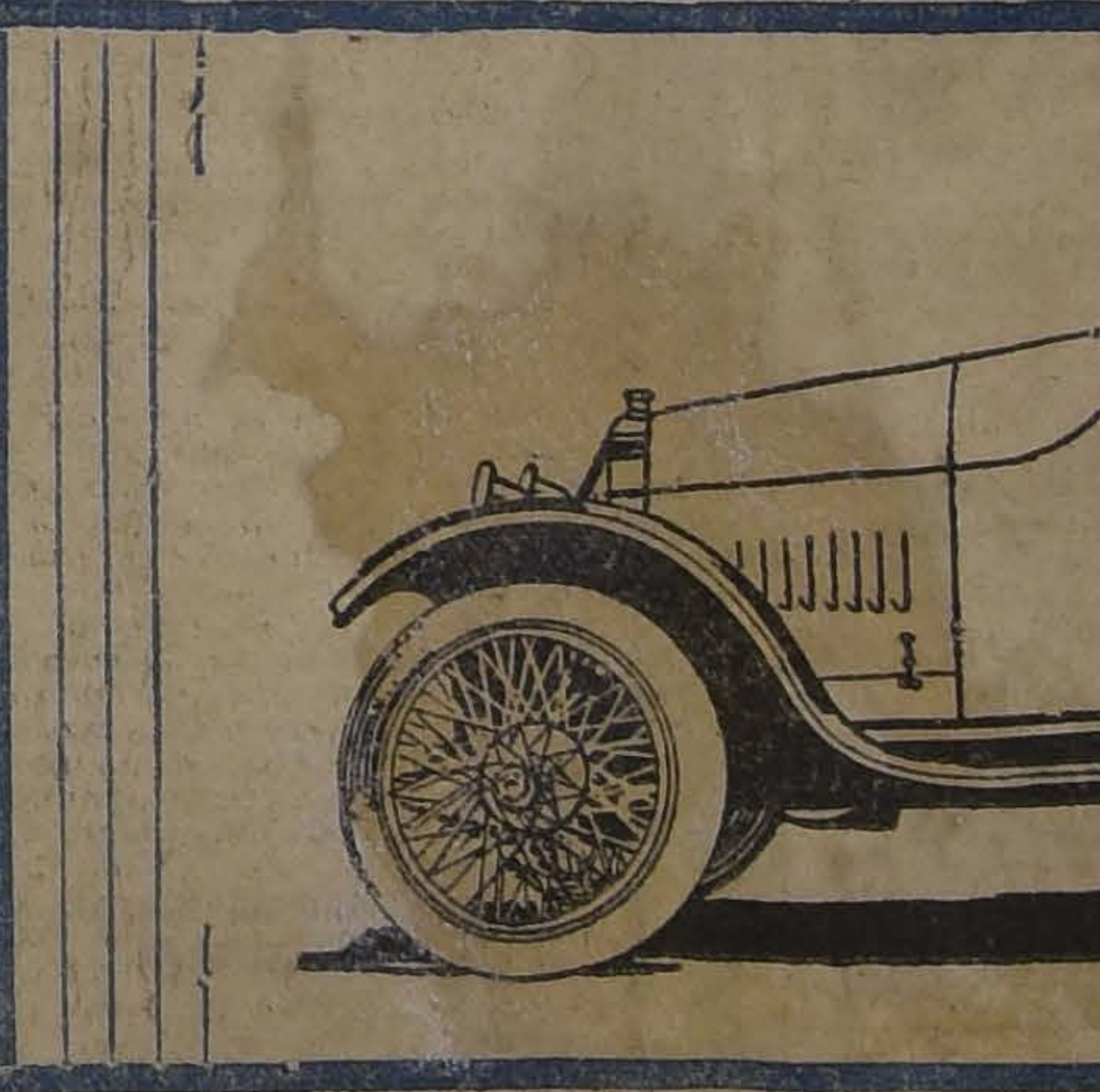

Es indecible el placer que se experimenta en un paseo o en una excursión con el elegante automóvil
SCRIPPS-BOOTH
ES SUAVE, LIGERO, PODEROSO Y ECONOMICO
Si Ud. lo prueba, le encantará.
DISPONIBLES: Roadster de 4 cilindros, 2 asientos
Roadster de 8 cilindros, 4 asientos
: IMPORTADORES :
Cia. Sueco-Chilena :: Holmgren Hnos. y Cia.
30 - ESTADO - 30

BARRAQUEROS, INGENIEROS Y PROPIETARIOS:

Uds. ignoran y es conveniente el saberlo, que el **ASERRADERO DEL DESVIO "GARCIA PAZ"** en la Estación Yungay les puede entregar **ROBLE** en **CUALQUIER DIMENSION**, ya sea desde 2" por 2" hasta 26x30 pulgadas y desde 5 hasta 10 metros de largo, a las 2 horas de recibir sus pedidos y a precios reducidos. **CALIDAD EXTRA.**

Oficina: *BARRACA-FABRICA IBERIA*, Matucana 745, entre Rosas y San Pablo .-- eléfonos Inglés 48, Yungay y Nacional 130

EN CALLE CARRERAS

Propiedad moderna, consta de una casa en bajos con garage y de otra en altos. Produce: $ 7,320.

MACKENNA & GREEK
Huérfanos 1161

27-1

Se necesitan

Torneros y carpinteros en el

Mineral de Naltagua

28-i

EMPRESA

Forlivesi

— DE —

POMPAS FUNEBRES

El sólo nombre de esta Empresa es una garantía para el público.

Urnas Metálicas
IMPORTADAS
Merced 812 - 814

Juan Forlivesi
Teléfono Inglés 377

Pompas Fúnebres

"La Confianza"

Estado 11 :: Teléfono 689

La casa más antigua de su ramo en plaza.

Gran surtido de urnas metálicas recién llegadas.

Servicios fúnebres al alcance de todos.

TALLERES PROPIOS

PRECIOS
Sin Competencia

LA CENTRAL

POMPAS FUNEBRES
Empresa Nacional

la más antigua e importante del país.

Por sus precios y seriedad no podrá jamás admitir competidores.

DIRECCION:

Merced esq.
San Antonio
TELEFONO 595
CASILLA .2879

POMPAS FUNEBRES
Empresa Zenteno

Delicias 2584, casi esquina Molina (cuatro cuadras Estación Central)

TELEFONO INGLES 524

Nuestros servicios son presentados en forma insuperable y a los precios más bajos. Sin recargo hacemos todos los trámites de sepultación. Atiende personalmente.

CARLOS ZENTENO LOYOLA

POMPAS FÚNEBRES

LA SANTIAGO

SAN DIEGO 15, TELEF. 2653.
SUCURSAL: ARTURO PRAT Esq. Av. MATTA. TELEF. 6105

Servicios desde 35 a $ 3,000. Ataud y carroza blanca desde 30 pesos. Urnas metálicas y maderas finas.

Servicios nocturnos sin recargo.

RICARDO GAMBOA VIVAR

CORTADOR DE SUELA Y ARMADORES

para plantilla a máquina se necesitan.

ALMACEN PICÓ
PRAT 1328

29-i

SE PERMUTA

Gran propiedad esquina, en calle Huérfanos, 1,764 metros superficie, buenas casas con 60 piezas en total, bonitos hall, 5 patios y toda clase de comodidades. Bonito almacén esquina, deuda bancaria, $ 60,000. Se permuta por propiedad de menor valor, fundo o quinta en Ñuñoa.

PRECIO: $ 220,000

También se vende o permuta la mitad.

Más detalles:

CARLOS LATORRE H.
27-1 Catedral 1109

Sales Montecatini

Estas Sales poseen una acción digestiva ideal, tomando en medio vaso de agua unos 5 gramos de ella; si esta dosis se aumenta a 15 o 20 gramos se obtiene una acción laxativa de efectos seguros, sin producir irritaciones intestinales, como casi todas otras sales purgativas.

ES MUY USADA EN:

Mala digestión, estreñimiento simple con o sin hemorroides, estagnación e hinchazón de los vasos cerebrales y pulmonares por vicio cardíaco, enfermedades hepáticas con ictericia acompañadas por estreñimiento.

Solicítese en las buenas boticas y droguerías

Unicos depositarios:

VALENZUELA Y TORRES
Moneda 844.—Santiago.—Casilla 190

z-6609-29-i.

OSCAR GARRETON R.

VALPARAISO: COCHRANE 864. - CASILLA 1436. - TELEFONO INGLES 1712. - DIRECCION TELEGRAFICA: "GAFE"

Agente de la VIÑA TARAPACA, ex-Zavala, vinos que se recomiendan por sí solo

Compra y venta de ganado gordo de embarque por cuenta ajena.

Especialidad por cuenta ajena en la venta de papas del centro.

LOCOMOVILES "CLAYTON"

De 6 a 14 caballos

TRILLADORAS "CLAYTON"

OFRECEN

H. A. FINN	ELADIO VICUÑA E.
Blanco 786 - Casilla 1405	Agustinas 1150 - Casilla 1417
VALPARAISO	SANTIAGO

AGENTES

VIÑA URMENETA

— LIMACHE —

Teléf. 185. – Pasaje Matte 24. – Cas. 2489

Vinos Blancos y Tintos premiados en más de 15 Exposiciones en Chile, República Argentina, Estados Unidos y Europa.

Vino Medoc, premiado con medalla de oro, que es por su calidad y precio adecuado para el consumo diario.

VITAL APOQUINDO

Agua Mineral

Teléfono Inglés 227

'VACUNA MULFORD'

contra el **CARBUNCLO, PICADA, TELARAÑA**, etc., para vacunos, caballares y mulares.

De resultado comprobado, garantido.

ORDENES:

PEDRO LARRAIN V.
Sociedad EL TATTERSALL
Huérfanos 1287. - Casilla 835.

DIABÉTICOS

Llegó nueva remesa de alimentos anti-diabéticos

Pan tostado de puro gluten
Pan de puro gluten
Bizcochos de puro gluten
Bizcochos de puro gluten con huevo
Bizcochos de puro gluten con anís
Sémola de puro gluten
Harina de puro gluten
Grisinea de puro gluten.

UNICOS IMPORTADORES

QUESTA SANGUINETTI & Co.
CASILLA 417.--COCHRANE 649--VALPARAISO

Préstamos Hipotecarios

TRAMITO RAPIDAMENTE EN LA CAJA Y BANCOS HIPOTECARIOS, ANTICIPO FONDOS, ME ENCARGO DEL ARREGLO Y FORMACION DE TITULOS.

CARLOS LATORRE H.
Catedral N.o 1109

28-i

Viña Santa Rita

SORTEARÁ

$ 10,000 En Dinero Efectivo

El Sábado 28 del presente a las 16½ horas

En los Salones de "El Mercurio", ante el Notario Don Mariano Melo Egaña

1 premio de..................	$ 3,000
4 premios de $ 1,000......	,, 4,000
6 premios de $ 500.........	,, 3,000

Oficina: Calle Morandé N.° 580
TELÉFONO N.o 1651

28-i

AVISOS DE REMATE

REMATE

— DEL —

Instrumental de Cirugía y Muebles

Del Doctor Guillermo Allende Castro
(POR CUENTA DE LA SUCESION)

Mañana Viernes 27 a las 13.30
CASA "RAMON EYZAGUIRRE"
1148 - Agustinas - 1148

HAY:

INSTRUMENTAL completo para la especialidad de nariz, garganta y oídos; además: vitrina laqué, mesas laqué y especialistas, lavatorio automático, tablero eléctrico, estuches de cirugía, baño eléctrico de cabeza, una partida de frascos con etiquetas, cajas para vendas, irrigadores, cajas para viaje, libros de medicina, etc., etc.

MUEBLES. — Un rico amoblado de dormitorio con incrustaciones de marquetería, importado de la Casa I. Padró, de Barcelona, compuesto de: ropero, peinador, mueble Emperatriz, marquesa y 2 veladores, diván y 2 sillones forma redonda, un amoblado de salón forma medallón; otro amoblado salón estilo Luis XV, mesa de marquetería para te, mesa juego, servicios de lavatorio, servicio de loza, de comedor, útiles de comedor, biombo, cuadros, cortinas de felpa, lámparas, alfombras, una partida de frascos de vidrio, **rico calentador Califont, rica cocina económica**, etc., etc.

NOTA. — El instrumental se rematará a las 16.30.

A LA VISTA HOY, DESDE LAS 10

Jorge y Víctor Eyzaguirre H.,
Martilleros de Hacienda. 27-1

REMATE JUDICIAL

Del Almacén de Abarrotes de la quiebra de Víctor Costa y Cía.

Calle Morandé N.° 620

El Sábado 28 de Setiembre a las 10 horas
Hasta las 12, y de las 14 adelante

Por orden del 2.o Juzgado Civil.

HAY:

Arroz, azul varias clases, aceite nacional, almidón en sacos y en cajitas, aceitunas españolas en frascos, aceite para máquinas, alcachofas Rubio, azúcar moscobada, betún varias clases, bolsas de papel, bacalao japonés y Alaska, bórax, chancaca, cloruro cáustico, coñac Bandera Chilena, ciruelas Santa Inés, cáñamo (semilla), comino, 4 sacos café del Brasil, 9 sacos café Guayaquil, canela Morton, cucharas Elkinton, cigarrillos, cocoa, cocoa Hucke, crema para calzado, duraznos en conserva varias marcas, espárragos, emplasto Drachilon, grosella, guindas en marrasquín, jabón inglés y otros, lápices americanos, langosta, licor de guindas de Justo P. Letelier, mechas para lámparas, mariposas, mermelada varias marcas, membrillo en dulce y en pasta, manzanas, manteca, mostaza francesa, Málaga de Hernández, menta, polvos levadura, papel Puente Alto (175 fardos) papel para volantín (15 fardos), papel toilette, paté de fois, piña en dulce, porotitos Rubio, polenta, pera y otras frutas marca Mackentons, petit pois de Rubio, petit pois de Pentzke, pimentón, papel de envolver mercería, papel tamaño Mercurio, pisco Padetta de Hernández (70 cajones), queso Parmesano, té, tabaco, tomates enteros y en salsa, tachuelas, uva negra y blanca en jugo, sal de Lagunas, sal de mar, sal en bolsitas, sal Morton, soda en cajones y barricas, sardina, velas de varias clases, velas para coches, vainilla, velas de noche, vino Errázuriz Panquehue, vino Santa Leonor, vermouth Cora, yerba del Paraguay, 19 barriles; oporto y jerez "Campo de Oro" y vermouth.

Se vende también la instalación de mostrador y estantes, una rica caja de fierro Ostertag, máquina de escribir Underwood, etc., etc.

A la vista desde hoy Viernes, de 9 a 11½ y de las 14 a las 18.
SE ARRIENDA EL LOCAL.

Patricio Aldunate,
Martillero de Hacienda y Municipal.

Remate del Menaje de Casa

Del señor Augusto Guevara
Calle San Isidro N.° 159
El Sábado 28 del pte. a las 13.30

HAY:

SALON.—Piano vertical "Krieglesteih", amoblado de salón curvo color caoba con marquetería, tapiz seda, cortinajes seda y punto, gran boul con marquetería y bronce, espejo ovalado marco dorado, etagers dorado con espejo, mesa de centro tallada, cuadros al óleo y acuarelas, estatuas de bronce y pedestales, color caoba con bronce, jardineras de porcelana, medallones en felpa y nácar, lámpara eléctrica de pie con pantalla, alfombra de una pieza, etc.

COMEDOR.—Amoblado comedor estilo inglés color claro, aparador trinche y vitrina, mármoles rosados embutidos, mesa de correderas cuatro tablas estilo inglés; sillas de comedor tapiz cuero, carpeta de felpa lacre, cortinajes de felpa labrada, refrigerador, cuadros al óleo y gobelinos, servicio de porcelana francesa, servicio de cuchillería plaqué Christofle, servicio cristalería, jardineras y floreros mayólica, medallones de terracotta, seis azafates y dos fuentes de plaqué Christofle, centro de cristal y plaqué, lámpara de una luz eléctrica con pantalla, alfombra de una pieza, etc.

DORMITORIO.—Amoblado dormitorio tres cuerpos estilo Luis XV, enchapado en nogal compuesto de ropero tres cuerpos con luna biselada, peinador con mármol rosado y espejo, cómoda toilette, id. dos veladores,id., catre de fierro esmaltado con sommier, colchón de lana, servicio nikelado de toilette, servicio de lavatario de loza, sillas Luis XV con junco, diván y sillones tapizados, costurero con marquetería "Venis Martin", estufa eléctrica, almohadones y almohadas, lámpara eléctrica para velador, stores de hilo bordados, lámpara eléctrica, alfombra de una pieza, etc.

HALL Y VARIOS.—Tina de baño fierro enlozado con llave niquelada, califont de cobre Vesubio, lavatorio desagüe dos llaves, botiquín al laqué con espejo, consola y esponjera níquel y cristal, sillas al laqué, calentador eléctrico, espejo al laqué, paragüero con espejo, amoblado al laqué enjuncado, otro de mimbre, máquina de coser de pie Singer, vitrola con piezas, piezas para autopiano, alfombra de pasadizo, ropero, cómodas, peinadores, veladores, catres de fierro, 7 cajas baules para viajes, pedestales y plantas en macetero, cocina a gas con horno, mesón forrado en zinc, armario al laqué, escalera de tijera, batería y útiles de cocina, etc.

A la vista el Viernes 27, de las 14 a las 18.

VICTOR ARAYA L.
28-i **MARTILLERO DE HACIENDA**

REMATE DEL MENAJE DE CASA

Del señor David Poblete Manterola y Hermanos
(Por cambio de residencia)

Calle SANTO DOMINGO 2268
PROXIMO A CUMMING

Hoy a las 13.30 (1.30 P. M.)

HAY

SALON. — Piano de cola Erard, piso tornillo para piano, amoblado Luis XV tapado tapiz seda, cortinaje felpa y seda, stores de hilo, mesa de centro nogal con aplicaciones en bronce, banqueta y silla de fantasía doradas, cuadros al óleo y acuarela, cojines de seda y gasa, jardineras de porcelana, floreros de cristal y metal, vitrina color caoba, mesas chinescas, columnas de metal y de madera tallada, adornos y figuras de salón, estatuas de bronce, lámpara de bronce de 3 luces, alfombra de una pieza tripe cortado de 3 por 4, etc.

SALA. — Amoblado color caoba estilo inglés tapiz fantasía, estante, chifonier color caoba y bronce, busto de terracotta y bronce, jardineras color caoba con bronce, jarrones de fantasía, columnas y consola tallada, cuadros al óleo y medallones, lámpara de bronce 2 luces, alfombra de una pieza, etc.

ESCRITORIO. — Amoblado de nogal tallado tapiz pergamoid, escritorio ministro nogal tallado, sillón de tornillo, estante para libros nogal tallado, estante giratorio para libros, gobelinos, cuadros al óleo y grabados, máquina de escribir Underwood, tintero de plaqué, 2 bustos árabe, columnas forradas en felpa, libros varios empastados, lámpara de pie a gas, lámpara de tres luces, alfombra de una pieza, etc.

COMEDOR. — Amoblado estilo Renacimiento compuesto de aparador y dos trinches con mármol plomos y espejos, mesa de correderas de tres tablas, doce sillas talladas asiento y respaldo de junco, y ettagere tallados, pedestales, jardineras, servicio de porcelana, critalería, cuchillería y plaquées Reed & Barton, carpeta de mesa, cuadros al óleo fruta, cortinajes género de lana, gran centro de plaqué y cristal, reloj de colgar, lámpara de bronce de dos luces, alfombra de unn pieza, etc.

DORMITORIOS. — Tres amoblados dormitorio nogal tallado y estilo inglés, roperos con espejo, peinadores con mármol y espejos, cómodas y veladores con mármol, catres de fierro y bronce, servicios de lavatorios, sillones y divanes tapizados, cuadros religiosos, lámpara de bronce dos luces, alfombra de una pieza, etc.

HALL Y VARIOS. — Tina de baño fierro enlozado; calentador a gas niquelado, lavatorio desagüe, espejo con marco al laque, consolas y pañera al laqué, pedestales, paragüeros color caoba y al laqué con espejos, amoblado al laqué con cojines, gran surtido de plantas finas en tinas y en maceteros, alfombra de escala, dos boules con mármol, mesa de centro, máquina de coser de pie, gran cocina francesa importada, mesones y mesas de cocina, bateas y útiles, armarios, etc., etc.

A la vista hoy, de las 14 a las 18.

Víctor Araya L.
Martillero de Hacienda.

Remataremos

El Viernes 27 del presente, a las 15 1|2 (antes 3 1|2 P. M.), ante el Notario don Luis Cousiño, y en nuestra Oficina Huérfanos 1161, la casa quinta

PROVIDENCIA 922

Mide 958 metros. La casa habitación de un piso con hall y 11 piezas es confortable y bien tenida. Hay jardín a la calle. Extenso terreno al interior, con algunas plantaciones.

MINIMUN $ 45,000

Deuda al Banco Garantizador de $ 20,000.

Más datos y bases darán:

MACKENNA & GREEK

27-i

MARMOLES

de todos colores en planchas para muebles.

YESO

blanco y negro para estucadores.

VENDEN:
CASTRO 78

Marmolería Ceppi

Liquidación completa

de todos los
Encajes y Maletines
por conclusión de
El Encaje Italiano
ESTADO 286
JOSE MARCOS V.

31-i.

CHICHAROS

¿Por qué consume CHICHAROS la tropa de nuestro Ejército?

Porque la superioridad médica los ha recomendado como el mejor y más sano de los alimentos. Por sus bondades supera al frejol y las arvejas.

Se recomienda especialmente para mantención de trabajadores

Atendemos pedidos:

Cía. Molinera "El Globo", Talcahuano

LA NACIÓN

Santiago, 27 de Septiembre de 1918

LA CUESTION DE LOS BARCOS ALEMANES

Al ocuparnos del debate desarrollado en la Comisión Conservadora, con motivo de las observaciones formuladas por el diputado señor Sánchez García de la Huerta y por el senador señor Malaquías Concha, respecto de la situación en que se encuentran los buques mercantes alemanes refugiados o internados en nuestros puertos, hemos formulado por nuestra parte dos observaciones principales.

Se refiere la primera al no ejercicio oportuno por parte de las autoridades de los puertos de las facultades que la legislación sobre policía marítima les otorga para evitar esta clase de atentados.

Y la segunda, a la lentitud con que se ha procedido en este asunto dejando que se agravara un problema que pudo y debió ser resuelto dentro de una atinada dirección de las Relaciones Exteriores y de las Finanzas del Estado. En ese concepto de una tuición superior de nuestra política externa unificábamos nuestro cargo al hecho concreto de no haberse llenada oportunamente las prescripciones del Derecho Internacional que nos confían, en calidad de nación que otorga el refugio, la conservación y la responsabilidad de los barcos surtos en nuestros puertos desde el principio de la guerra.

Una nota dirigida ayer por el señor Ministro de la Guerra al Director General de la Armada, llena esos trámites, con el retardo que se quiera, pero con el sano espíritu de remediar una omisión lamentable para nuestro prestigio.

Esta nota casi no merece una explicación ni un comentario que la refuerce. Sus términos son perfectamente claros. Reitera a la autoridad del Territorio Marítimo de la República el libre ejercicio de sus facultades y deberes para velar por la estricta conservación de los barcos en cuyas maquinarias y cascos aún no se han cometido los destrozos que ha censurado la unanimidad de los ciudadanos. Esos buques han sido ocupados ayer mismo.

Es, por consiguiente, en todo sentido, más que una medida de carácter internacional, una disposición administrativa estrictamente ajustada a las leyes internas, a las disposiciones de los tratados vigentes y a las reglas del Derecho Internacional y que permite evitar la repetición de actos como los ejecutados el 2 del presente. Hay así la seguridad de que bienes que están bajo el amparo de la soberanía chilena y bajo la sanción de nuestras leyes no habrán de ser objetos de atentados que el propio representante de Alemania ha condenado.

Adoptada esta medida de precaución elemental desaparecen los inconvenientes molestos que hemos hecho notar, se afronta el problema con criterio netamente chileno como lo hemos exigido incesantemente y mientras el curso de los acontecimientos viene a traernos alguna novedad digna de comentario, debemos reflejar en estas columnas la satisfacción del concepto público por la actitud del Ministerio que ha enmendado así un lamentable error y nos ha evitado responsabilidades y desprestigios cuyo alcance no era difícil suponer.

◆

SUPRESIONES INACEPTABLES

"La Nación" ha dicho en más de una oportunidad, que cada año cuando se acerca la época de la discusión de los presupuestos se renueva también la vía-crucis del personal de instrucción pública. Por una parte la necesidad de hacer economías, por otra la tendencia invariable de un partido a combatir la enseñanza del Estado en nombre de su interés de fomentar por todos los medios el desarrollo de la instrucción particular que sirve sus fines políticos, convergen sobre las partidas de ese presupuesto siempre insuficiente y siempre mutilado.

En todos los países progresistas la enseñanza del Estado, la de los municipios y la que proporcionan las instituciones altruistas se dan la mano, se completan y convergen todas hacia un alto fin de mejoramiento moral y material de los ciudadanos. En Chile no existe la segunda, y la tercera no perdona medio de perjudicar o entrabar la acción de la primera.

Entretanto la cifra de los analfabetos permanece estacionaria en vez de disminuir en forma considerable como ocurre simultáneamente con la marcha del tiempo en todas las naciones que se precian de civilizadas.

Entre nosotros apenas se inicia el estudio del Presupuesto para 1919, cuando ya se da la noticia alarmante de que, en el departamento de instrucción pública, las reducciones afectarán a establecimientos de vital importancia. Desde luego se propone la supresión de becas y de empleados en los Internados de los Liceos de Copiapó y de Chillán y la de becas y personal en los Liceos de la Serena, Talca y Concepción.

Desde hace algún tiempo, hay una corriente muy singular que trata de aplicar a la enseñanza el mismo criterio que a los ferrocarriles del Estado o a cualquiera empresa comercial. Se pretende que sólo subsistan los internados que sean capaces de costearse con las entradas que paguen sus pensionistas.

Lo que ocurriría si estas medidas tan extrañas llegasen a la práctica sería que los establecimientos indicados se verían obligados a suprimir alumnos y a reducir todos sus servicios. En cambio los colegios que mantiene el partido conservador para procurarse nuevos adeptos, ganarían en asistencia gracias a que sus sostenedores no omiten sacrificios de ninguna especie. El ideal sería, como ya lo hemos dicho que esos establecimientos tuviesen también el máximum de alumnos para ayudar al Estado en una misión siempre superior a sus fuerzas. Pero para ello deberían eliminar desde luego su guerra incesante a las Escuelas de Chile y hacer el bien de los espíritus confiados en flor a su custodia sin exigirles una futura retribución de carácter electoral y doctrinaria.

Pero esto es sumamente difícil alcanzarlo mientras la idiosincrasia nacional no progrese lo suficiente para rechazar este prurito colonial de reducir a la aritmética política los más sagrados deberes de los ciudadanos y de las corporaciones.

Las economías que se ofrecen al Fisco en retribución de estas supresiones deplorables, alcanzan a cantidades irrisorias. Y si hubiese siquiera la seguridad de que ese dinero tan duramente ahorrado no se malgastará andando el año en tanta filtración inútil de las rentas públicas!

Ahora pensar en suprimir los internados fiscales porque no se costean o no dan utilidades es metalizar una misión superior del Estado en forma que el decoro nacional no puede aceptar. Y suprimir los internados fiscales en ciertos puntos del país es entregar a los alumnos en muchos casos a internados particulares donde se hace el negocio de la instrucción en forma que no inspira garantías.

Igual inconveniencia reviste el propósito de alzar el monto de la pensión que se paga actualmente en esos planteles de educación. Estamos entrando por una época en que estas indicaciones se acojen sin sorpresa, cuando ni siquiera deberían discutirse. Felizmente hay en el Congreso una fuerte mayoría liberal que no se dejará sorprender. Cumplimos con el deber de prevenirla a tiempo y está demás decir que no ahorraremos esfuerzo ni sacrificio de ninguna especie para combatir esta nueva conspiración contra el Presupuesto de Instrucción Pública.

Casas en Arriendo

CLARAS: Altos, 6 dormitorios, 3 piezas de recibo, comedor, 2 piezas de baño, hall, 3 piezas de sirvientes, galerías, pisos de parquet, luz eléctrica y gas, etc.
Canon: $ 500

DIECIOCHO: espléndidos altos recién refaccionados, con 11 piezas fuera de dependencias, consta de 2.o y 3er. piso, hall, etc.
Canon: $ 600

RIQUELME: Bajos, 4 piezas de recibo, 7 dormitorios, 2 piezas de baño, 3 patios, luz eléctrica, gas, dependencias, etc.
Canon: $ 700

COMPAÑIA: Bajos, 7 dormitorios, salón, sala, escritorio, comedor, pieza de baño, luz eléctrica, gas, dependencias, etc.
Canon: $ 600

Freudenburg & Balmaceda
330 — MORANDE — 330

UN PASO MAS

Hemos publicado ayer la noticia de que el Gobierno de Colombia ha resuelto restablecer su Legación en Chile, designando para servirla a una alta personalidad política y social de ese país. Igual determinación ha adoptado o adoptará Méjico, a cuya capital acaba de partir para representarnos un diplomático de escuela y de altas dotes personales: el señor Yoacham.

He aquí entonces un paso más y de mucha importancia, en la obra de estrechar los vínculos de solidaridad entre las Repúblicas de común origen. Estas jóvenes nacionalidades deben unirse inmediatamente para afrontar las contingencias del futuro del mundo y aún cuando semejante concepto está en todos los cerebros latino-americanos, la verdad es que su aplicación a la práctica había sido en los últimos tiempos de una lentitud deplorable. Todo síntoma de reacción y todo acto encaminado a recuperar el tiempo perdido debe entonces encontrar la más grata repercusión en el ánimo público.

Tanto más laudable es la noticia del restablecimiento de la legación de Colombia en Chile, cuanto que hemos tenido muy buena suerte con ella. Siempre han venido a ocuparla sus hombres de mayor figuración y en cada uno de ellos nuestro país ha podido contar un amigo tan sincero como valioso. Comercialmente hablando, existen fuentes de intercambio poderosísimas, ambas producciones se completan y no sólo la solidaridad internacional sino la riqueza de ambos pueblos es susceptible de ganar inmensamente con la adopción de una política de más estrecha reciprocidad y conocimiento. Esperamos que antes de mucho hagan su entrada en Santiago los representantes de los dos Estados hermanos.

Arbitrios conservadores

Aquella prensa conservadora, que vive empeñada en envenenar nuestras luchas políticas, enlodar reputaciones y producir asperezas en las filas liberales, ha emprendido últimamente una campaña injuriosa en contra del senador de Valdivia señor don Eliodoro Yáñez, sin descuidar ataques aislados en contra de otros políticos aliancistas.

Las vinculaciones que el senador de Valdivia tiene con nuestro diario, y el concepto que tenemos de los fines que con esto se persigue nos habían aconsejado no terciar en estas polémicas y limitarnos a llamar a sus directores a la cultura y respeto a las personas, que son propias de la prensa seria.

Todo esto ha sido inútil, y se ve claramente que dichos órganos conservadores obedecen a una voz superior, a una voz de orden, y que, sea hoy con un motivo, sea mañana con otro, los hará mantenerse en esta campaña sistemática de insidias y de calumnias.

Empezó por publicar versiones malévolas sobre los incidentes relacionados con la última crisis ministerial y la organización del actual Ministerio. Esas versiones fueron oportunamente desautorizadas por nosotros en nombre de numerosos miembros de los Comitées aliancistas que habían intervenido en las incidencias que se relataban, algunos de los cuales se acercaron a nuestra imprenta para pedirnos esa rectificación. Fueron igualmente desautorizadas por el propio señor Yáñez en carta dirigida al señor don Ismael Tocornal, que había presidido las reuniones de los comitées. Y fueron, además, objeto de la protesta unánime de la Junta Ejecutiva Liberal, que, a indicación del senador don Guillermo Edwards, desautorizó paladinamente tales versiones.

Se recurrió entonces, al arbitrio de evocar unas conversaciones tenidas hace diez meses por el Ministro de Relaciones Exteriores de aquella época señor don Eduardo Suárez Mujica con un diplomático peruano de paso entre nosotros, a una de las cuales había sido invitado el señor Yáñez, miembro del Gabinete, como pudo ser invitado cualquier otro de sus colegas, o cualquier hombre público que el Ministro del ramo hubiera creído oportuno. Se aseveró entonces, que esas conversaciones se habían verificado "a espaldas y sin conocimiento del Presidente de la República", no obstante reconocerse, en seguida, de que ellas habían tenido lugar por iniciativa del propio Presidente y de establecerse que este mandatario había sido oportuna y ampliamente informado de ellas, como es fácil que lo comprenda cualquiera persona que reflexione medio minuto.

Se vió, después de ésto, el extraño caso de que el Presidente de la República autorizara que su nombre fuera lanzado a la prensa para hacer reñir a políticos que habían sido sus Ministros y esto sólo dió lugar a que el país se penetrara del fondo de este singularísimo episodio explotado por la prensa conservadora.

Abandonado por absurdo tal incidente, se recurrió a hacer insinuaciones y referencias malévolas sobre los sucesos de fines de 1901, que pusieron término a las diferencias existentes en esa época con la República Argentina. Ante su propósito de herir a políticos liberales, la prensa conservadora ni aún atendió a que en esos momentos se celebraban en Buenos Aires grandes manifestaciones de unión y cordialidad entre ambos países. ¿Qué importa el prestigio exterior del país ante los pequeños intereses de las luchas partidaristas?

El órgano conservador que tan ingrata tarea tomó a su cargo, fué ampliamente desautorizado por el señor don José Miguel Echenique Gandarillas, hermano del propio Director del diario que acogía esas inepcias; y con hidalga franqueza y conocimiento pleno de los hechos, invocando, además, las informaciones que en aquella época recibió del propio Secretario de la Legación Argentina, el señor don José Miguel Echenique condenó caballerosamente estas campañas de gente irresponsable de prensa que desnaturalizan, sin antecedente alguno fidedigno, los sucesos diplomáticos y desprestigian nuestra política exterior.

Es digno de notarse a este respecto, que "El Diario Ilustrado" insertó en sus columnas el primer artículo del señor Echenique, pero no hizo lo mismo con el segundo, dejando así de manifiesto que su propósito era sencillamente injuriar y no aceptar que se desmintiera la injuria.

El mismo diario conservador, tan duramente desautorizado, recurrió entonces a una incalificable impostura, que ningún diario serio habría sido capaz de acoger en sus columnas. Supuso que en las actas del 25 de Mayo de 1901, firmadas por el señor Portela y el señor Yáñez, había habido cambio de palabras que alteraban el sentido de la negociación, haciendo así aparecer a la República Argentina como víctima de un engaño de parte de la Cancillería chilena.

Esta impostura había sido ya de antemano, debelada por el propio señor don José Miguel Echenique, que relató minuciosamente los antecedentes de la negociación y citó documentos oficiales que cualquiera persona puede consultar.

En forma velada e insidiosa el mismo diario siguió deslizando tal especie y fué nuevamente desautorizado por el señor don Manuel Foster Recabarren, Subsecretario de Relaciones Exteriores en aquella época y que había intervenido personalmente en la redacción de las actas, el cual en carta dirigida al señor Yáñez, y que publicamos anteayer, dice expresamente que "en cuanto a la especie que han dado en correr (los diarios conservadores) de que se hubiera alterado maliciosamente la redacción convenida de aquellos documentos, sólo puedo decir que ni usted habría sido capaz de hacerlo, ni los representantes argentinos eran hombres para dejarse burlar tan torpemente, ni yo me habría prestado jamás para ello".

Estos hechos no bastarán seguramente para detener la campaña difamatoria, pero sirven para que la gente seria aprecie el espíritu que la anima.

Agotados, por el momento, estos arbitrios, he aquí que "La Unión" de Valparaíso, saltó ayer con otra especie parecida, y supone que el señor Yáñez, a quien ataca hasta por que se ocupa de los intereses económicos del país, ha estado empeñado en el reparto de las cautivas, con la cesión de Tacna al Perú y asevera que ha hecho gestiones en tal sentido.

¿Dónde, cuándo, cómo? "La Unión" no lo dice. No cita documentos, discursos, cartas o declaraciones del señor Yáñez. Es simplemente una suposición gratuita que ese diario hace para asociarse a esta campaña difamatoria, por cumplir la voz de orden que parece haber recibido la prensa conservadora. Pero "La Unión" de Valparaíso es un diario que siempre se ha estimado como serio, que no necesita explotar la insidia o la diatriba para tener circulación, y sin embargo, acoge inepcias de esta clase sin tomar en cuenta que con ésto no hace sino dar fuerza a las pretensiones del Perú, en contra de los intereses de Chile.

Es, pues, un nuevo caso, como con justicia lo recordaba el señor don José Miguel Echenique, en que la política interna se ejercita en perjuicio del interés nacional.

Cree la prensa conservadora que todas estas cosas tienen influencia en la opinión pública; que el país se va a guiar por ellas, y que se va a dar, de este modo, prestigio y honor a la causa conservadora. Nosotros creemos precisamente lo contrario, y que la prensa conservadora, al recurrir a estos arbitrios, no sólo deprime la cultura y el interés del país, sino que manifiesta que no hay en sus filas ni ideales que seguir, ni elevación de espíritu por sostenerlos.

◆

La elección de Maule

Restableciendo la verdad

En el curso de mis dos exposiciones anteriores, desarrolladas dentro del temperamento tranquilo y sereno en que deben debatirse estos negocios, he llegado a conclusiones decisivas en favor de mi causa.

El tono en que continúo tratando esta materia no ha de desdecir del que antes he gastado: es propio de gentes que se estiman mantener la discusión a la altura que corresponde a un caballero, mucho más cuando el que habla es, como en mi caso, más que un simple candidato a senador de la República, un presunto senador de la República.

Debo adelantar que he tenido el agrado de saber que el honorable senador señor Abraham Ovalle, ha publicado en un diario de hoy algunas líneas como un alcance a la gravísima revelación que hice en mi exposición del Martes último relativamente a su mediación para que yo, por vía de transacción, aceptara que una de las mesas de Pocillas recibiera el sufragio de veinticinco de los 73 electores míos a quienes se impidió votar por un simple abuso de autoridad de parte de esa mesa. Y digo que he tenido el agrado de saberlo, porque se me informa que en esa exposición el señor Ovalle reconoce implícitamente la verdad de mi afirmación, con ser todavía excesivamente grave como en realidad lo es. Esto significa sencillamente que en mis exposiciones me ajusto rigurosamente a la verdad de lo ocurrido, y que no me aparto de ella cuando rubrico estas líneas con la expresión de "Restableciendo la verdad de los hechos".

Me he referido antes determinadamente al desarrollo de los sucesos en Pocillas y Cobquecura, y he llegado a las siguientes conclusiones: 1.a El no funcionamiento de una mesa en Cobquecura ha sido un hecho absolutamente extraño a toda actuación mía, y sin duda, más fué obra de los apoderados del señor Zañartu que de mis propios apoderados. ¿No será que los primeros hayan querido dejar a retaguardia esa mesa para proceder en seguida, en un soñado nuevo funcionamiento de ella, en consonancia con las necesidades de mi honorable contendor, medidas éstas por el resultado de las mesas que funcionaron? Esta es la explicación más razonable del fenómeno como lo demostraré en seguida. 2.a El abuso de autoridad en Cobquecura pasó con mucho los límites de lo creíble y aún de lo verosímil: se organizó allí una policía comunal especial de 25 hombres que, ayudada eficazmente por otra policía especial de Portezuelo, mandada ésta personalmente por el segundo alcalde de este lugar, desarrolló su acción encaminándola a aprehender a la casi totalidad de los ciudadanos electores, que se veían así amagados por las propias autoridades locales, que habrían de convertirse más adelante en sus inexorables verdugos. 3.a Al amparo de esa acción policial dirigida por las autoridades del lugar, se hizo la encierra o el acorralamiento de los electores en locales especiales y en forma de hacerles imposible toda comunicación con el mundo exterior, llevándolos oportunamente hasta la mesa rodeados de un triple cordón de gentes que les impedían todo contacto con extraños. La acción policial resultaba así mucho más imprudente y mucho más bochornosa que la desarrollada en vísperas de la elección de Marzo en el mismo lugar, por un piquete de carabineros, que fueron entonces el terror de la comarca.

Exactamente igual a la de Cobquecura era la situación preparada en Purapel, cuya mesa tampoco funcionó por razón de la enfermedad mortal que el 15 del presente aquejaba al comisario, accidente reconocido por el señor Zañartu, si bien hace la reserva de que, al suscribirse el 12 de Septiembre el llamado pacto de honor, se contempló precisamente la imposibilidad actual de que ese comisario pudiera concurrir a su mesa. La verdad exacta del hecho es que entonces se pensó que pudiera acaecer esa contrariedad, no que el contratiempo se hubiera dado ya por hecho, pues a ser así, en el propio pacto se habría resuelto la dificultad y no se habría dejado entregada a la eventualidad de acontecimientos futuros.

El no funcionamiento de esa mesa no me afecta, pues, en forma alguna ni puede ser de mi responsabilidad; ni siéndolo, podría el señor Zañartu hacerme inculpación de ningún género, pues antes he demostrado ya que, mientras él y yo suscribíamos ese pacto con la mejor buena fe, sus parciales, a espaldas suyas indudablemente, y por cierto que con su ignorancia, tenían de antemano preparada la violación de la fe empeñada en los términos que he señalado en mis anteriores exposiciones, sin guardar siquiera el pudor de salvar las apariencias en Pocillas, casi frente a frente y cara a cara del propio señor Zañartu.

Y finalmente, sirviéndome de los propios cálculos de mi distinguido contendor, es fácil la demostración del éxito final de esta contienda en mi favor, si hubieran funcionado las mesas de Cobquecura y la de Purapel y no hubiera ocurrido en Pocillas el abuso de autoridad que me privó de 73 electores. Ha insinuado el señor Zañartu que pudo haberse alcanzado en esa mesa de Cobquecura igual resultado que en la que funcionó en el mismo lugar. Agregaré a esto que sus parciales batallaron ante mis apoderados en Purapel por llegar en la mesa de este lugar a un arreglo electoral sobre la base de que se diera a mi contendor una mayoría de 40 electores sobre mí, aceptándose por mis partidarios sólo la cesión de una mayoría de 35 votos, sobre lo cual no hubo acuerdo. Quiero aceptar hipotéticamente ese triunfo de 40 electores del señor Zañartu y también que hubiera obtenido, como él lo pretende, en la mesa de Cobquecura igual resultado al alcanzado en la mesa que funcionó allí, y entonces tendríamos: mayoría del señor Zañartu en Cobquecura, 71 votos: mayoría del mismo en Purapel, 40 votos; total, 111 votos que deberían computársele. Y en cuanto a mí tendríamos: mayoría en la elección general de Marzo, 10 votos; mayoría en las mesas que funcionaron el 15 del presente, 40 votos; electores impedidos de votar en dos mesas de Pocillas, 73 votos; total, 123 votos; o sea, una mayoría en mi favor de 12 votos.

Esto es, como se ve, cuestión de números; no cabe echarse tierra a los ojos, sobre todo cuando discurro con los propios factores que exhibe mi honorable contendor.

Santiago, 26 de Septiembre de 1918.

MANUEL J. MADRID

◆

Fondos para obras ferroviarias

Cuando hace unos cuantos meses, se extremó la crisis de trabajo en la provincia de Coquimbo, a causa de la paralización de las faenas de fundición, y el hambre amenazó de cerca a muchos hogares, se pensó como primer recurso realizar en esa provincia la construcción de algunas obras públicas de importancia y de utilidad verdadera; con lo cual se habría dado trabajo a mucha gente y se habría, a la vez, servido a los intereses permanentes de la administración nacional. Entre esas obras se colocó en primer lugar a las de mejoramiento de la línea férrea de la Red Central Norte, que desde hace tiempo viene dejando mucho de desear, contribuyendo a dar fundamento a las quejas cuotidianas sobre el mal servicio del ferrocarril longitudinal. Y se contaba, para el caso, con el empréstito que la Dirección de los Ferrocarriles del Estado estaba autorizada para contratar, por la suma de veinte millones de pesos.

Una información publicada ayer en este diario da la noticia de que se están cumpliendo las últimas diligencias previas a la contratación del empréstito, del cual se hará cargo la Caja de Crédito Hipotecario; y de que se invertirán trece millones de pesos para la adquisición de equipo y mejoramiento de la vía en la Red Central Norte.

Es de alegrarse de que se aproxime ya el momento de atender plenamente al doble objeto que hemos indicado: poner esa sección del ferrocarril longitudinal en condiciones de llenar, mejor que como hasta ahora lo ha hecho, las necesidades del trasporte, y dar ocupación, en las obras de reparación de los puentes, terraplenes, etc., a los trabajadores que después de la emigración forzada a la región salitrera, quedan aún esperando una oportunidad para entrar a ganarse el pan de sus hijos.

Tenemos entendido que algo se ha hecho ya en ese sentido; pero es claro que, finiquitada la operación financiera destinada a obtener el dinero necesario, los trabajos cobrarán más actividad. Así lo deseamos cordialmente.

◆

Don José Salinas Letelier

Ayer ha sido firmado el decreto que concede su jubilación a uno de los magistrados más considerados y prestigiosos de la Corte de Apelaciones de Santiago, el señor Ministro don José Salinas Letelier, que se retira después de prestar durante treinta años consecutivos el concurso de su vasta ilustración, de su reposado y ecuánime criterio y de su labor siempre sana a la delicada tarea de los Tribunales de Justicia.

El señor Salinas recibió su título de abogado en 1882, y cinco años después fué nombrado juez suplente de los departamentos de Loncomilla, primero, y de Linares después. En octubre de 1888 se le designó para desempeñar en propiedad la relatoría de la Corte de Apelaciones de Talca, creada en esa fecha, y fué promovido un año después a relator de la Corte Suprema, puesto en que permaneció hasta Mayo de 1908, en que se le nombró Ministro propietario de la Corte de Apelaciones de Santiago.

En el desempeño de este elevado puesto reveló el señor Salinas Letelier una profunda versación, habiendo demostrado especialmente sus especiales dotes de investigador y de juez, en el famoso proceso contra Beckert, el incendiario de la Legación alemana y asesino del portero Tapia, cuya instrucción sumarial le correspondió; en el proceso por homicidio del distinguido joven don Melchor Concha Hurtado, muerto en su fundo de San Bernardo, y en el cual pudo establecer plenamente la inocencia de los primeros procesados y quién fué el autor, y en tantos otros en que le tocó actuar, y que no sería posible rememorar en estas líneas.

El señor Salinas ha tenido que abandonar sus tareas de juez a causa del estado delicado de su salud, que no le permitía seguir atendiendo debidamente, y como él estimaba que debía hacerlo, la carrera a que había dedicado su ilustración, su inteligencia y su actividad.

Sus compañeros de trabajo y el cuerpo de abogados, estamos ciertos, que sentirán el retiro del pundonoroso funcionario, que sabía reunir la energía y sagacidad del juez al bondadoso corazón de un perfecto caballero.

◆

Por el Derecho Internacional

Buenos Aires, 18 de Septiembre de 1918.

Entre todos los problemas de interés para América, problemas que la guerra y sus consecuencias están planteando en el mundo entero, surge uno de capital importancia: el afianzamiento del Derecho Internacional. ¿Cómo y en qué forma va a reconstituirse, con probabilidades de éxito, el orden lógico o esencial, de este derecho de las naciones? No lo sabemos. Los países europeos que dirigían la civilización están sintiendo ya la dolorosa agonía de todas las convenciones impuestas por el progreso y el bienestar colectivo, porque, la lucha no sólo se extiende a sus fronteras, sino también a la vida de las naciones de ambos continentes.

Los acontecimientos realizados que ya pertenecen a la historia, han puesto en evidencia violaciones de los pactos internacionales, sin otra excusa que la palabra necesidad; y lo que es más grave, la violación de la neutralidad de los países americanos por los diplomáticos de las naciones beligerantes, ya estableciendo oficinas de reclutamiento y espionaje, o bien, impartiendo órdenes para la destrucción de los buques surtos en las aguas territoriales de nuestros Estados sometidos desde luego a sus leyes.

Para resolver estas cuestiones delicadas y difíciles, y, además, con el propósito de buscar los medios para contribuir a la conciliación de los pueblos en lucha, el estadista don Estanislao Zeballos ha dirigido a los miembros americanos del Instituto de Derecho Internacional, J. Basset Moore, James Brown Scott, J. F. Dillón, Estados Unidos; Antonio S. Bustamante, Cuba; y a los asociados, Alejandro Alvarez, Chile; Manuel M. de Peralta, Costa Rica; Elihu Root, J. A. Whiteley, George E. Wilson, Estados Unidos; Rafael F. Seijas, Venezuela y Carlos Wiesse, Lima, una comunicación en la que expone, entre otras cosas, la necesidad de contribuir en servicio del progreso, y del bienestar de las naciones, con los esfuerzos colectivos para obtener la conciliación de los pueblos y los gobiernos divididos por la guerra. Poco antes había también lanzado la idea de que fuera sede y punto de partida de la paz alguna de las capitales sudamericanas, porque nuestro carácter de neutrales y la serenidad de los espíritus en medio de la catástrofe universal, permitiría actuar libremente, sin influencias morbosas de los dolores y sentimientos nacionales heridos.

Los propósitos además de ser buenos realzan el espíritu de América que desea contribuir de manera eficaz y directa en la obra extraordinaria y compleja de las reparaciones futuras.

Las cuestiones de interés americano que enumera la referida circular son, en resumen, las siguientes: las violaciones de la soberanía nacional por las naves de guerra de los beligerantes. Estas violaciones se han caracterizado por el uso y el abuso de las aguas territoriales; las violaciones de la neutralidad de los países americanos por los diplomáticos y cónsules de esas mismas naciones, que convirtieron sus locales en verdaderas oficinas de reclutamiento militar; las violaciones de la neutralidad por el uso y el abuso del telégrafo sin hilos en las costas y en los buques, haciendo así servir de base a los territorios neutrales para preparar y dirigir operaciones de guerra; y, finalmente, la violación de la neutralidad por las naciones americanas y europeas que proveen de materiales de guerra, después de haber tolerado la recluta de soldados, a los beligerantes.

Urge, sin duda alguna, estudiar y resolver esos problemas ya que, los países del Nuevo Mundo, nuevos en la historia, tienen forzosamente que indicar sus derechos y marcarse una individualidad propia dentro de los hechos y los progresos del Continente. Es necesario la revisión de los principios en que se basan las convenciones, los puntos generales que afirman y defienden la soberanía de los pueblos, para que surja el nuevo código que deba sostener la paz universal.

Graves son las cuestiones, pero si se logra coordinar un plan definitivo, si se uniforman las ideas, puede ser que Europa tienda su mirada hacia estos países que desean la cordialidad futura de todas las naciones.

RORO

PINTURAS "VENCEDOR"

3 Y 4 ESCUDOS (IMPORTADA)

Ofrece para entrega inmediata:

Mercería "Londres"

MANUEL BUENO

SAN DIEGO No. 1001

Teléfono No. 6022 (Matadero)

ALQUILO

REPUBLICA N.o 665.—Moderno y cómodo chalet con altos y bajos, 8 piezas fuera de dependencias, en perfecto estado.
Canon: $ 300

REPUBLICA, 3.a cuadra.—Espaciosa casa en bajos con 14 piezas y dependencias, jardines, recién refaccionada.
Canon: $ 550

Av. CHILE Y ESPAÑA.—Casa quinta con 10 piezas, muy cómoda y con 4,000 metros cuadrados.
Canon: $ 200

MAESTRANZA.—Espléndida casa con 12 piezas fuera de dependencias, luz eléctrica. Hall, dos patios, baño, piezas con parquet.
Canon: $ 400

REPUBLICA esq de Sazié.—Casa cómoda y de construcción moderna, en altos, con diez piezas fuera de servicio.
Canon: $ 550

MARIN.—Magnífica casa en bajos en perfecto estado.
Canon: $ 350

A. PRAT.—Altos con 9 piezas y dependencias, 5 balcones a la calle, galerías de vidrio, luz eléctrica, muy asoleada.
Canon: $ 200

C. OSSANDON B. :: 1080-Huérfanos-1080

Algo muy importante:

Corbatas Tejidas Pura Seda $ 5.80
COMPRANDO TRES SE REGALA UNA

.·. LA CORBATINERA .·.
Estado 266 - - - - - Puente 750

Cuellos Corona, Modelos Ultimas Creaciones

82-i

Torno Mecánico
DE PRECISION
OFRECE:
FUNDICION LIBERTAD
LIBERTAD 53-58

AYCAGUER, DUHALDE & Cía.

Esta firma quedó instalada desde esta fecha **EN SU NUEVO ESTABLECIMIENTO** situado en la calle de **PLACER esquina VICTOR MANUEL,** a dos cuadras del término de la línea de tranvías número 24, donde continuará comprando cueros vacunos, cabríos y de ovejas, pagando como hasta hoy día los mejores precios de plaza. 27-i

---

MADERAS LINGUE, RAULI, LAUREL Y ROBLE

Puestas sobre carros cualquier estación, ofrecen **ALONSO Y DIEZ**

OFICINAS
SANTIAGO Delicias 2327
PITRUFQUEN Casilla 43

ES INUTIL....

Yo sólo compraré mi SOMBRERO en la

Fábrica Nacional de Gorras y Sombreros

DELICIAS 2636, Fte. a Libertad

donde sé que con poca plata obtendré uno muy CHIC y de ULTIMA MODA

Nahum Rosenblitt.

NOTA: No confundirla con otras Sombrererias.

27-i

PICHILEMU

GRAN HOTEL

Esta Administración continúa mejorando todas las instalaciones del Balneario. Los trabajos para aumentar el agua potable están terminados; todos los inconvenientes salvados, y con las lluvias recientes, contaremos con abundante y muy buena agua potable en todas las dependencias, la que será, además, filtrada por muy buenos filtros.

Se coloca luz eléctrica en toda la Empresa. Hotel, Casino, chalets, calles, paseos: todo estará listo en Octubre.

Ahora es tiempo de contratar el arriendo de chalets y se ruega a los clientes transmitir sus órdenes.

Informaciones adicionales dará:

Evaristo Merino C.
PICHILEMU

x-7882-3-j

CALIDAD INSUPERABLE
Tougher Than Elephant Hide

VITALIC AUTO TIRES

SURTIDO COMPLETO
de
= Todas =
Dimensiones

Juan B. Valle

MORANDE 636-640
TELÉFONO 1665 - CASILLA 856

27-i

Maestranza "LA VALPARAISO"

R. TORRETTI, Ingeniero Civil. - San Ignacio N.o 500. - SANTIAGO

Habiendo resuelto dar mayor desarrollo a las diversas secciones de mi Maestranza y principalmente a las de Fundición de Fierro y Bronce y de Mecánica, y habiendo contratado especialmente al señor Alberto Mattman, antiguo jefe de los Talleres de la Fundición "Las Rosas", como Director, me es grato ponerme una vez más a la disposición de nuestra clientela para la más esmerada atención de toda clase de órdenes en trabajos de herrería, calderería, Fundición y Mecánica en general, que tengan a bien encomendarnos.

Santiago, Septiembre de 1918.

R. TORRETTI.

x-8066-29-i

Propuestas públicas

Se piden por los siguientes artículos para las policías fiscales: 80 carabinas Winchester, 100 revólvers Colt, 100 sables, 100 yataganes, 5,000 balas para revólvers Colt y 5,000 balas para carabinas Winchester.

Especificaciones y bases en la Inspección General de Policías (Cerro 143).

Estas propuestas se abrirán en la Subsecretaría del Ministerio del Interior el 3 de Octubre, a las 14.30.

3-j EL INSPECTOR GENERAL.

Ferrocarriles del Estado

TRANSPORTE A DOMICILIO

La Empresa reparte a domicilio en Santiago y Valparaíso bultos de equipajes y carga, siempre que así lo solicite el remitente en la estación de embarques y mediante el pago de un pequeño adicional.

Todos los jefes de Estación están provistos de las tarifas e instrucciones del caso.

Se ruega al público dar cuenta a la Dirección General de cualquiera dificultad que se observe en este servicio.

El Jefe del Departamento de Explotación.

27-f

PROPUESTAS TRABAJOS HOJALATERIA

Se solicitan propuestas para ejecutar a trato, trabajos de hojalatería en la techumbre del galpón andén de la estación Alameda.

Detalles y antecedentes en la Oficina del Ingeniero del Primer distrito, estación Alameda, donde se abrirán el 3 de Octubre.

z-31-i

Sociedades Anónimas

Compañía Trasatlántica

DE BARCELONA

VAPORES-CORREOS ESPAÑOLES

Salida de Buenos Aires los días 2 y 12 de cada mes

AGENTES EN VALPARAISO:

PEREDA, MARTINEZ & CO.

COCHRANE 653. — CASILLA 898

SUB-AGENTE EN SANTIAGO:

JOSE MONSERRAT

BANDERA 188. — CASILLA 2176

Banco Popular

Fundado en 1887 para atender especialmente los intereses de las clases proletarias

Autorizado por decretos supremos de 19 de Octubre de 1887, 16 de Octubre de 1907 y 7 de Agosto de 1910

ESTABLECIDO EN SU PROPIEDAD, AHUMADA ESQUINA ALAMEDA

Capital autorizado . . $ 5.000,000
Capital pagado. . . 1.000,000

Consejo Directivo:

Presidente: Alejandro Valdés Riesco.—Vice-presidente: José Santiago Muñoz B.

Consejeros

Julio D. Eastman, Guillermo Pereira L., Vicente García Huidobro, Carlos A. Infante
Gerente: Francisco A. Celis

Tasa de intereses:

A la vista y en cuenta corriente . . . 3 o|o anual
A tres meses plazo . 5 o|o "
A seis meses plazo . 7 o|o "
A doce meses plazo . 8 o|o "
En cuenta corriente por [illegible] menores de $ 1,000 . 5 o|o "

Compañía de Salitres

DE ANTOFAGASTA

Dividendo N.o 137

De conformidad a lo acordado por el Consejo Directivo, se repartirá a los señores Accionistas un dividendo de

$ 5 por acción

pagaderos por el Banco de Chile en Valparaíso y Santiago desde el 10 de Octubre próximo.

El Registro de Accionistas permanecerá cerrado desde el 28 del presente hasta el 10 de Octubre inclusives.

Valparaíso, Septiembre 18 de 1918.

EL GERENTE.

NOTA.—A los accionistas que deseen modificar su dirección, para los efectos del cobro, se les ruega hacerlo antes del día 28 del actual.

3-10-j

Banco de la Industria

Y DEL COMERCIO

Sociedad anónima fusionada con el Banco Unión Comercial

AUTORIZADA POR SUPREMO DECRETO N.o 1865, Y 19 DE JULIO DE 1918

TASA DE INTERESES

A la vista y en cuenta corriente. . . .	3%
Consignaciones judiciales.	3%
A tres meses plazo.	5%
A seis meses plazo.	7%
A un año plazo, pagaderos los intereses por mensualidades.	8%

CARLOS SALINAS O.,
Director Gerente.

BANDERA ESQUINA DE MONEDA

29-i.

"LA PROGRESO"

COMPAÑIA NACIONAL DE SEGUROS CONTRA INCENDIOS Y RIESGOS MARITIMOS

CAPITAL: $ 1.000,000

DIRECTORIO

Presidente: Don Manuel Fernández García
Vice-Presidente, don Alberto Browne

DIRECTORES

Señores: Ricardo H. de Ferari, Augusto Bruna, Alberto Irarrázaval, Nicolás Delpino

Director-Gerente: don Francisco Montané Urrejola

AGENTES GENERALES, SANTIAGO:

ED. A. VIGNEAUX & CO.

237 — Morandé — 237

AGENTES EN LAS PRINCIPALES CIUDADES DE LA REPUBLICA

Oficina en Valparaíso, calle Prat N.o 255

La Compañía efectúa toda clase de Seguros contra Incendios y Riesgos Marítimos.

Línea de Vapores "B & B"

El vapor nacional **LOVART** saldrá de Coronel el

Miércoles 2 de Octubre

para Puerto Montt y Punta Arenas.

Este vapor tiene espléndidas comodidades para veinte pasajeros de primera clase.

Por demás pormenores dirigirse a

DUNCAN, FOX & Co.

Bandera 533 -:- Agentes Generales

C. S. A. V.

Compañía Sud-Americana de Vapores

VIAJES DIRECTOS Y RAPIDOS A CRISTOBAL EN 14 DIAS

Los siguientes vapores dotados de telegrafía inalámbrica sistema "MARCONI", saldrán para la ZONA DEL CANAL (CRISTOBAL):

Vapor **"IMPERIAL",** capitán Gregory, el Miércoles 2 de Octubre, a las 16 (antes 4 P. M.)

Vapor **"PALENA"** capitán Mathias, el Miércoles 9 de Octubre a las 16 (antes 4 P. M.)

Harán escala en Coquimbo, Antofagasta, Iquique, Arica, Mollendo, Callao, Salaverry y Paita. Llegarán a Panamá el 16 y 23 de Octubre, atravesando el mismo día el Canal hasta Cristóbal.

Tendrán espléndidas conexiones con vapores para Europa y con las lujosas naves de la United Fruit Co., que zarpan de Cristóbal para New York y New Orleans. En Antofagasta y Arica combinarán con los trenes internacionales a La Paz, que salen los días Sábados y Lunes a las 1950 y 16 (antes 4 P. M.), respectivamente.

El vapor **"MAPOCHO",** capitán Toledo, con instalación de telegrafía inalámbrica sistema "MARCONI", saldrá para Eten e intermedios el Sábado 21 de Septiembre a las 16 (antes 4 P. M.), con escala en Coquimbo Huasco, Caldera, Chañaral, Taltal, Antofagasta, Gatico, Tocopilla, Iquique, Caleta Buena, Pisagua, Arica, Mollendo, Chala, Pisco, Cerro Azul, Callao, Huacho, Supe, Huarmey, Casma, Samanco, Chimbote y Salaverry.

Valparaíso, Septiembre 18 de 1918.

ONTERE PLAZA,
Gerente.

AGENTE: Carlos Rogers, Bandera esquina de Moneda.— **SUB-AGENTES:** Santiago H. Spencer, Huérfanos 948.— Expreso Villalonga, Agustinas 848 y Compañía de Transportes Unidos, Estado esquina Delicias.

BANCO SANTIAGO

Conforme al acuerdo de la Junta General Extraordinaria de Accionistas, de 20 de Julio último, el pago del valor de las acciones correspondientes al aumento de capital, debe verificarse la mitad, o sea $ 60, del 5 al 30 del presente, y la otra mitad, del 1.o al 15 de Enero de 1919.

CARLOS RIOS,
30-i Gerente.

Nueva Compañía Minera DE "LAS VACAS"

Conforme al artículo 10 de los Estatutos, se cita a los señores Accionistas a Junta General Ordinaria para el 30 del corriente mes, a las 15 h., en el salón de la Bolsa Comercial.

El Libro de Transferencias quedará cerrado desde el 20 del corriente hasta el 30 del mismo ambos inclusive.

Valparaíso, 16 de Septiembre de 1918.

EL DIRECTORIO.

30-i

COMPAÑIA de Minas de Cobre

DE GATICO

Se ruega a los señores Accionistas se sirvan tomar nota que están a su disposición los títulos definitivos correspondientes a las acciones de la nueva emisión, los cuales se entregarán en cambio de los recibos provisionales.

Valparaíso, 20 de Septiembre de 1918.

EL GERENTE.

0-26-i

SOCIEDAD ANONIMA

"PATENTES DUVIEUSART"

En cumplimiento al art. 23 de los Estatutos, se cita a Reunión General de Accionistas para el día 30 de Septiembre, a las 16 h., en el local de la Sociedad, Bandera 261.

Quedará cerrado el registro de accionistas desde el 20 hasta el 30 de Septiembre inclusive.

Santiago, 19|9|18.

30-i El Presidente:
RAMON CRUZ MONTT.

Compañía de Seguros - - Generales - -

LA MUNDIAL

Por acuerdo del Directorio, cito a los señores Accionistas a Junta General Extraordinaria, que tendrá lugar el Martes 15 de Octubre, a las 16 horas, en el local de la Compañía, calle Bandera 239, para acortar los plazos a que se refiere el Art. 4.o de los Estatutos, con el objeto de adquirir una propiedad raíz.

Carlos Mascaró Serrano,
Director-Gerente.

Santiago, 24 de Septiembre de 1918.

15-j

Fábrica de Ladrillos de Composición

y GRANITO ARTIFICIAL

Av. Matta 410

TRANVIA N.o 13

Sólo por el mes de Septiembre gran rebaja de precios.

GUILLERMO ROSS

29-i

CASA

NECESITO ARRENDAR

buena casa habitación. Canon hasta $ 1,000 mensuales.

Dirigirse a N. N.,
SANTIAGO. — CASILLA 2782

X-8114-25-i

AL COMECIO

Contador competente que ha ocupado importantes puestos en el comercio e industrias, se ofrece con buenos certificados y referencias. Dirección: H. B. Casilla 1043.

POLITICA

QUEDA SOLUCIONADO SATISFACTORIAMENTE EN INCIDENTE RIVAS-JULLIET

MAÑANA SE REUNE EL DIRECTORIO GENERAL LIBERAL

LOS DIPUTADOS SEÑORES ARANCIABIA LASO Y CELIS M. PARTEN A UNIFICAR LAS ASAMBLEAS RADICALES DE TEMUCO Y COLLIPULLI. — UNIFICACION DE LOS RADICALES DE NUEVA IMPERIAL

Incidente personal

Ayer, a las 10 1|2 de la mañana celebraron una reunión los representantes del señor Pedro Rivas Vicuña, señores Zenón Urrutia Manzano y Enrique Bermúdez y los del señor Bernardino Julliet, señores Pedro Aguirre Cerda y Víctor Celis M.

En esta reunión se llegó a la solución que consigna el acta siguiente:

"En Santiago, a 26 de Septiembre de 1918, se reunieron los señores Enrique Bermúdez y Zenón Urrutia Manzano, en representación de don Pedro Rivas Vicuña, y los señores Pedro Aguirre Cerda y Víctor Célis Maturana, en representación de don Bernardino Julliet Ossa.

Los primeros, en nombre de su patrocinado, expusieron que tenían encargo de pedir al señor Juliett explicaciones o las reparaciones consiguientes por los conceptos contenidos en el comunicado de "La Nación", de ayer, relativos a las elecciones de Rere, firmado por el señor Julliet.

Por su parte, en igual forma, los representantes del señor Juliet manifestaron que su representado estimaba ofensivo el antepenúltimo párrafo, de la publicación hecha por el señor Rivas en el mencionado diario, con fecha 23 de los corrientes, y que, al efecto, pedían, por su parte, las correspondientes explicaciones.

Los representantes de ambas partes expresaron que, reconociendo por parte de sus respectivos representados la falta de intención de ofenderse personalmente en los conceptos emitidos en las publicaciones relacionadas con las elecciones de Rere, dan por terminado el incidente, y, declarando, los apoderados del señor Juliet que, en este sentir, están facultados para retirar los conceptos estimados ofensivos para el señor Rivas, y los apoderados del señor Rivas, que en el párrafo antepenúltimo del comunicado de "La Nación" del 23, no hay ninguna intención ofensiva para el señor Juliet.

Se levanta acta por duplicado. —Zenón Urrutia Manzano. — E. Bermúdez. — P. Aguirre Cerda. — Víctor Celis M."

Unificación de asambleas radicales

Por el nocturno han partido ayer a Temuco los diputados radicales señores Héctor Arancibia Laso y Víctor Celis M., con el objeto de proceder a la unificación de las asambleas radicales de aquella ciudad.

Con análogo fin pasarán después a Collipulli.

El viaje de los señores Arancibia y Celis obedece a un acuerdo expreso de la Junta Central del Partido.

Directorio General Liberal

Para mañana a las 18 horas (6 P. M.) está citado a sesión el Directorio General del Partido Liberal.

En esta reunión se dará cuenta de la renuncia de la mesa directiva del Partido.

Convención Provincial Radical

La Asamblea Radical de Santiago, en su sesión extraordinaria de 25 de Septiembre último, en conformidad al Reglamento de convenciones del Partido, acordó designar las 15 horas (3 P. M.) del Domingo 29 del presente para que tenga lugar en el Club Radical, Alameda 242, la Convención Provincial que debe elegir delegados ante la Junta Central.

Los delegados elegidos por la Asamblea Radical de Santiago, para que la representen ante dicha Convención y que son los señores J. León Depassier, Jorge Roldán, Ernesto Barril Infante, Luis Travella, Carlos Visconti, José L. Ortega, Erasmo Vergara, Roberto Matus, Humberto Arancibia, Darío Salazar, Manuel Vargas, Carlos Gosthe, Raul Ibáñez, Leonidas Muñoz y Agustín Vigorena, pueden pasar a retirar sus poderes a la secretaría de la Asamblea, el próximo Sábado, 28 del presente, de 18 1|2 a 19 1|2 (6 1|2 a 7 1|2 P. M.)

Se nos encarga prevenir a las Asambleas provinciales que antes del Domingo 29, deben dar cumplimiento al artículo 4.o del Reglamento sobre Convenciones, en lo que se refiere a que la parte del acta en que se ha hecho el nombramiento de delegados debe ser enviada a la Asamblea de Santiago.

Asambla radical de Nueva Imperial

Con motivo de la unificación de los radicales de Nueva Imperial, se han cambiado las siguientes comunicaciones:

"Nueva Imperial, 16 de Septiembre de 1918.—Señor Armando Quezada Acharán, presidente de la Junta Central del Partido Radical.—Santiago. —Distinguido correligionario:

Cábenos el honor de participar a esa honorable Junta, que Ud. con tanto acierto preside, que los correligionarios de ésta, que se hallaban divididos por una profunda escisión, en un momento de cordura, han depuesto todo resentimiento y acordado su sincera unificación, reorganizando la Asamblea y renovando el reglamento interno y los registros.

Al efecto, la noche del 13 del presente, los radicales de Nueva Imperial, en número considerable procedieron por aclamación a nombrar el siguiente directorio:

Presidente, señor Belisario Jara Espinosa; vicepresidente, señor Arturo Thiers; secretario, señor Ernesto Michael A.; tesorero, señor Benjamín Leal; directores: señores Julián Alonso, Darío E. Reyes y Eliodoro Neira.

Al comunicar a Ud. y por su intermedio a todos los miembros de la Honorable Junta Central Radical los acuerdos anteriores, séanos permitido manifestarle nuestro íntimo regocijo por la unificación y nuestras protestas de sincera admiración, de afecto y consideración al respetable presidente y correligionario.

Sus Attos. correligionarios y SS. SS.—(Fdo.)—**B. Jara Espinosa**, presidente.—Fdo.)—**Ernesto Michael A.**, secretario."

"Santiago, 26 de Septiembre de 1916.—Señor don Belisario Jara Espinosa.—Nueva Imperial.— Estimado señor y correligionario:

He tenido el agrado de recibir la nota de Ud. de 16 del corriente, en la que Ud. como presidente de la Asamblea de Nueva Imperial hace saber a la Junta Central la buena noticia de la unificación de los radicales de ésa y comunica la composición del directorio elegido por aclamación para presidir la Asamblea.

Sin perjuicio de transmitir a la Junta la nota de Ud., me apresuro a enviar a Ud., y por su intermedio a todos los radicales de Nueva Imperial, mis felicitaciones y congratulaciones muy sinceras por su elevado espíritu de concordia, que se traducirá en grandes beneficios para el Partido.

Su ejemplo repercutirá, estoy cierto, en el ánimo de los correligionarios de otras Asambleas, que espero lo segirán pronto, deponiendo todo sentimiento que no sea de amor al Partido y a su constante progreso.

Me felicito particularmente de la acertada designación de Ud., como presidente de la Asamblea, y me es grato quedar de Ud. Affmo. correligionario, S. S. y amigo.—(Firmado).—**Armando Quezada A.**"

PARTIDO RADICAL

Centro de Propaganda Radical.— Con asistencia del presidente señor Guillermo Labarca H., de ambos secretarios y de gran número de socios, celebró anoche sesión ordinaria este Centro político.

Leída y aprobada el acta y aprobada la cuenta, el Centro prestó su aprobación a un informe de la comisión calificadora de socios favorable a los señores Antonio Irarrázaval R., Jorge E. Passi Ruiz, Carlos Bilbao Vidal, Octavio Echeverría Rojas, Teodoro Panowssi Chaprali, Luis E. Núñez Berríos, Carlos Valenzuela Moreno, Salvador S. Rojas R., Alejandro Orrego Saavedra, Ramón Briones Carvajal Alberto Aravena Z., Pedro Vial Silva y Luis A. Muñoz A.

En la hora de los incidentes, usó largamente de la palabra el señor Julio Malbrán y se refirió a la necesidad imperiosa que existe de impulsar a la opinión y al Gobierno con el objeto de implantar en Chile la industria siderúrgica. Concluyó con una indicación que se aprobó en la forma siguiente:

"El Centro de Propaganda Radical acuerda solicitar de los diputados del Partido su colaboración efectiva en orden de procurar cuanto antes el establecimiento de la industria siderúrgica en el país y la organización y desarrollo de aquellas otras que complementen la capacidad militar de la nación".

Don Darío Salazar da cuenta de que en cumplimiento de la comisión que en sesión pasada le encomendara el Centro, concurrió a la última reunión habida en la Asamblea Radical y llenó su cometido expresando el sentir del Centro al propio señor Aguirre Cerda, en lo que se relaciona con la supresión de becas en los internados fiscales de provincia y el aumento en el pago de las pensiones en los mismos.

A continuación se produjo un interesante debate sobre la situación internacional, en el cual tomaron parte los señores Deucalión Campos, Armando Blin, Rudecindo Salas, Julio César López y Guillermo Labarca, y finalmente se aprobó el siguiente voto:

"En presencia del debate habido en la Comisión Conservadora, la juventud radical, representada por el Centro de Propaganda, estima en que hay conveniencia en que el Gobierno ponga en conocimiento del país la resolución definitiva que adopte sobre el incidente de los barcos alemanes".

Se acordó dedicar la sesión próxima a oír la conferencia que sobre George Clemenceau dará el miembro y secretario del Centro señor Darío Salazar.

PARTIDDO DEMOCRATA

Centro Guerrilleros La Democracia.— No habiendo tenido lugar la junta general, cítase para hoy a las 20 1|2 horas (antes 8 1|2 P. M.) en Marín 378, para seguir tratando la tabla acordada.

El directorio que regirá los destinos en el período de 1918 a 1919 es el siguiente:

Presidente, señor Bernardo Quiroga.

Vicepresidente, señor Alberto Vásquez P.

Secretarios: señores Pedro N. Martínez P. y Manuel J. Pérez.

Tesorero, señor Luis A. Muñoz M.

Directores: señores José Domingo Aliste, Rafael Donoso, Heriberto Moreno y Andrés Baltra.

Se les recomienda la asistencia y la puntualidad en la hora.

AU PRINTEMPS
DE PARIS

Llegaron nuevos modelos de
Vestidos, Sombreros, Abrigos
Así como un extenso surtido de
PERFUMERIA FINA, MEDIAS, GUANTES, PAÑUELOS, ETC.
que serán puestos en venta a partir del **Lunes próximo**, en nuestro nuevo local:
MERCED 733-A
Lunes 7 de Octubre: **Exposición de ropa blanca.**

Aclaración

Hemos recibido del señor Ministro de Relaciones Exteriores:

"Santiago, 26 de Septiembre de 1918. — Señor Redactor de "La Nación". — Presente. — Muy señor mío:

El editorial de "La Nación" de hoy asevera lo siguiente:

"Hasta este momento o por lo menos hasta la hora en que se reunió la Comisión Conservadora, el Gobierno se había visto en la imposibilidad de examinar las notas y decretos de los señores Manuel Salinas y Alejandro Lira, Ministros de Relaciones Exteriores, que han resuelto este punto. Los documentos están seguramente en el Ministerio, pero dentro de una confusión lamentable, no fueron encontrados cuando se les necesitó".

En honor de la verdad debo declarar a usted que todos los antecedentes relativos al negocio materia de dicho editorial fueron proporcionados al infrascrito inmediatamente después que manifestó el deseo de conocerlos.

Saluda a usted muy atentamente S. S. — (Firmado). — **Ruperto A. Bahamonde**".

El redactor de "La Nación", acepta en todas sus partes la aclaración enviada por el señor Ministro de Relaciones Exteriores, que es lógica y digna de la más absoluta fe. Sólo se ve en el caso de agregar que esa afirmación del editorial se hizo en vista de una declaración terminante que le formuló una alta personalidad de la administración pública, que ha tenido intervención directa en estos asuntos, la cual, sin duda alguna, en la precipitación del primer momento, no pudo imponerse de esos antecedentes.

VIDA SOCIAL

En la Diplomacia.—

La señora Hortensia Gutiérrez de Pinilla, esposa del Ministro de Bolivia en ésta, señor don Claudio Pinilla, recibirá a sus relaciones por última vez en esta temporada, desde las 18 a las 20 horas (6 a 8 P. M.)

De La Habana.—

El 22 del presente se embarcó en La Habana, la viuda de nuestro Ministro en Cuba, señor Rafael Blanco Viel, doña Elisa Viel de Blanco, acompañada de sus hijas señoritas Carmen, Inés y Elisa Blanco Viel.

Hasta a bordo fueron a despedirlas el primer secretario de la Legación, señor Fernández Barañao; el segundo secretario, señor Federico Agacio; el jefe del ceremonial diplomático, varios miembros del Cuerpo Diplomático y la colonia chilena residente.

Nacimiento.—

—Ha nacido una hija del señor Carlos Troncoso S. y de la señora Raquel Magallanes de Troncoso.

Comida.—

En la próxima semana, un grupo de amigos festejará con una comida al señor Humberto Yáñez Velasco, con motivo de haber obtenido su título de abogado.

Fallecimiento.—

Ha dejado de existir, víctima de una rápida enfermedad, la señora Emilia Aldana de Bustamante.

Sus funerales se efectuarán privadamente el 24 del corriente.

Viajeros.—

Próximamente llegarán a ésta, donde pasarán una temporada, la señora Corina de la Maza de Bordeu, acompañada de su sobrina Amelia Gómez Bordeu.

—Ayer se dirigió a Concepción la señora Estela Reyes de Castellón.

—Regresó a Viña del Mar el señor Alberto Latorre Moreno.

—A su fundo en Chillán se dirigió el señor Jorge Cox Lira.

—A Puerto Montt se dirigió ayer el señor Daniel Rioseco.

—Partió al sur el doctor Brüggen.

—A Valparaíso se dirigió el señor Alejandro Walker.

—Al sur se dirigió el señor Emilio Marchant.

—Partió a Concepción el doctor Santa Cruz y familia.

—Regresó a Valparaíso el señor Mario Petitjean.

—Al sur se dirigieron ayer los señores Héctor Arancibia Laso y Galvarino Gallardo Nieto.

—Partió al sur el señor Lisandro Anguita.

Próximamente parte a Arica el Ingeniero señor Santiago Marín Vicuña.

Sala de lectura.—

Hemos recibido la siguiente comunicación:

"El Director del Comité de Información Pública de los Estados Unidos, anuncia al público que recientemente, en las oficinas que mantiene el Comité en esta ciudad, se ha abierto una sala de lectura, y se permite invitarlo para que visite dicho salón, en el cual encontrará algunos de los magazines y diarios más importantes de los Estados Unidos. Los visitantes podrán, asimismo, encontrar folletos y publicaciones relativas a la presente guerra y a las actividades y objetivos que persigue Norte América en el conflicto mundial.

"Con el objeto de servir en mejor forma al público, se ha puesto a cargo de la sala de lectura una persona encargada de proporcionar a los visitantes todos los detalles que juzguen necesarios.

"El local se encuentra ubicado en el segundo piso del edificio de la Bolsa de Comercio, calle Bandera, oficina N.o 139. — El Director".

A Europa.—

Por la combinación del Sábado se dirige a Italia el Cónsul de Chile en Turín, señor Roberto López Maquieira, y señora Melania Prieto de López.

En las Termas de Panimávida.—

Pasan una temporada en estas termas las siguientes personas:

Señoras: Inés Reyes de Letelier, Margarita G. de Manns, Herminia W. de Valck, María C. de Gatti, Margarita Ferrari de San Martín, Rebeca G. de San Martín.

Señoritas: Edelmira Nieto Espínola, Inés Espínola Reyes, María Espínola Reyes, Guillermina Vottero.

Caballeros: José Letelier Espínola, doctor Alfredo Matthei, E. Van Dooren, Director del Conservatorio de Valparaíso; Guillermo Thurner, Rufino San Martín, Alfredo Valck, Alberto Manns, Héctor Carrasco Bascuñán, Georges Marinot, Estanislao Correa Ugarte, Roberto Marinot, Alvaro Covarrubias Arlegui, Luis Mariano Valenzuela, Alejandro Silva de la Fuente, Hernán Edwards S., Jorge Wiff, Rev. Padre José M. Cabrera, doctor Rodolfo Dunker, gerente del Banco Germánico de la América del Sur.

Enfermos.—

Se encuentra completamente restablecida la señorita María Olga Echaurren Herboso.

—Continúa de cuidado, el señor Eduardo Farren Padovani.

—Se encuentra enfermo en cama el señor Américo Tritini.

In memoriam.—

Mañana Sábado 28, 12.o aniversario del fallecimiento de don Víctor León Vega, se dirá una misa, a las 9 horas, en la iglesia de Santa Ana, en su memoria.

—El Sábado 28 del presente, a las 9 horas, y en la parroquia de San Saturnino (Yungay), se dirá una misa en memoria del 15.o aniversario de la muerte de don Luis A. Pimentel del Real.

Matinée de la ópera.—

Esta tarde, a las 17 horas (5 P. M.), se verificará la décima matinée de abono de la temporada lírica. Se cantará "Tosca", ópera que interpretan admirablemente Carmen Melis, tenor Nadal y barítono Parvis.

Exposición anual de Bellas Artes. — Ultimo día de recepción de las obras.—

Se nos pide poner en conocimiento de los señores artistas, que, según acuerdo tomado por la Comisión de Bellas Artes, el plazo fijado para la recepción de las obras que han de figurar en el Salón Oficial del presente año, termina hoy, a las 18 horas (6 P. M.)

El "Meet" del Club Nacional de Paperchase.—

La reunión del Domingo pasado constituyó un éxito para la institución que la propiciaba.

La cancha, que abarcaba los fundos Lo Cañas y Altos de Macul, ofrecía una serie de saltos variadísimos, fosos y pignerolos que satisfacían los gustos más exigentes a la vez que probaban las excelentes condiciones de los caballos que tomaron parte.

Todo contribuyó a que esta fiesta resultara, en la forma que dejamos anotado, un día hermosísimo; los bellos panoramas y la majestad imponente de la cordillera cubierta de nieve, todo era el complemento de esa reunión que perdurará por mucho tiempo en el recuerdo de los numerosos sportsmen que en ella tomaron parte.

Después del recorrido, que constaba de 45 obstáculos diversos, se sirvió en las casas de Lo Cañas, un bien atendido almuerzo, en medio de los comentarios de las caídas de algunos de los paperchistas.

Las diversas comisiones fueron con justicia felicitadísimas, pues a ellas se debió este éxito.

Se nos pide manifestar a los dueños de los fundos citados, los agradecimientos del Directorio del Club Nacional por las favilidades que en todo momento demostraron para el realce de esta fiesta".

Se arriendan

lindos almacenes. Edificio
Hotel Savoy
Tratar:
AGUSTINAS 1017
28-i

ANDRE
Peinador muy competente
Recién llegado. A domicilio solamente.
Calle Delicias 785. - Teléf. Ing. 5153
x-8245-29-i

HOY
Viernes
Humanitario

A petición de numerosos clientes venderemos a precio de favor un gran surtido de
AGUAS DE COLONIA
RECETAS 50% MENOS
que en cualquier otro establecimiento.
268 Ahumada 268
FARMACIA
La Humanitaria
La más económica de Santiago.
27-i

Clínica Dental
—DEL—
Dr. Valenzuela Basterrica
Cinco dentistas especialistas. Cirugía de la cara y enfermedades de origen dentario. Trabajos rápidos, 8 a 12 y 2 a 7 P. M.
HUERFANOS 1616. — TELEFONO 1642
9-j

Esa tos majadera y pertinaz, que lo extenúa y debilita, cederá en el acto ante las
Pildoras Pectorales del Dr. Scott

Educación

Academia Literaria Ercilla.—Se cita a sesión para mañana a las 17, en la Federación de Estudiantes.

Tabla. — 1) Memoria de admisión, presentada por don Máximo Mañán; y

2) Intercambio intelectual con el Ateneo de Cochabamba.

Amigos de la Instrucción. — La Sociedad Amigos de la Instrucción ha enviado al señor don Guillermo Martínez P., la carta que insertamos en seguida:

"Distinguido señor: Como ha publicado la prensa del Miércoles 25 que Ud. es presidente de una comisión organizadora del Primer Congreso de Educación Primaria, la Sociedad Amigos de la Instrucción ruega a usted que, en lo sucesivo anuncie el mencionado Congreso como el segundo en su género, porque dicha Sociedad celebró el 1.o el año 1906, cuando era inspector general don Marco A. de la Cuadra, y presidente de la Sociedad don Pedro Arancibia Montt.

Y como establecer la verdad y ceñirse a ella es deber de todo buen educador, la Sociedad que presido no duda que usted no tendrá inconveniente en hacer el cambio indicado.

Con consideración y respeto, saluda a usted su atento y S. S. — **A. Meléndez Perkins**".

Escuela Normal núm. 3. — Brigada de Girl Scouts Educación N.o 1 de Santiago. — El Lunes 30 del presente a las 18 horas (6 P. M.), tendrá lugar en el Teatro Septiembre el beneficio que el directorio de esta brigada ha preparado. Se estrenarán algunas hermosas danzas originales de la señorita Victoria Caviedes, lo que ha despertado en el público gran entusiasmo por asistir a ella. Rogamos a las personas que todavía no han retirado sus entradas lo hagan lo más pronto posible.

Se venden diariamente en la Escuela Normal N.o 3, y ese día en el local de la fiesta.

El programa es el siguiente:

Primera parte

1. Película cómica.
2. A orillas del Bósforo, danza.
3. Pieza para piano por la señorita Elena Barraza.
4. Gavota "Idilio", danza.
5. Recitación por la señorita María Pinto.
6. "Pirmavera", cuadro y danza.
7. Himno por las Girl-Scouts.

Nota. — Las entradas deben llevar el timbre "Educación". No serán admitidas en el recinto de la fiesta las personas que no lleven su entrada en esa condición.

Federación de Estudiantes de Instrucción Secundaria. — Cítase para hoy Viernes 27, a las 16 1|2 horas (antes 4 1|2 P. M.), en San Diego 34, a los miembros del comité y delegados de los diferentes colegios de la capital.

"Centro Liceo de Aplicación".— Gran paseo a Santa Rita.—Hoy Viernes, de 17.30 a 19 hs., (antes 5.30 a 7 P. M.), estarán abiertas las inscripciones en San Miguel 21, por última vez.

Comité pro-mejoramiento económico del Profesorado Primario. —Cítase a sesión para hoy, a las 16.30 horas (antes 4.30 P. M.), a los miembros de este comité, en los salones de "El Mercurio".

Hay osuntos importantísimos que tratar.

Se ruega a los profesores primarios que simpaticen con la idea pasen a firmar los registros de la Liga Nacional del Magisterio Primario.

Los registros son atendidos por el comité, en el mismo local.

Gran Sorteo de Navidad

Un Automóvil Dodge $ 20,000.00

Obsequio a su clientela de los mejores vinos de Chile:

Tarapacá ex - Zavala

—: AGENTE GENERAL :—
FERNANDO ORREGO & Co., Compañía 1301

VENDEDORES A PRECIO DE VIÑA:
GATH & CHAVES, Calle del Estado
FRATELLI CASTAGNETO, Delicias esq. San Martin
EMPORIO PROVISIONES J. A. Barchi, Delicias 63
28-i

INSERCION

Expropiaciónes en el San Cristóbal

COROLARIO A MI ARTICULO DEL MARTES.

TRANSCRIPCION DE MI CARTA DE 14 DE JUNIO DE 1917

UNA SUB-COMISION EJECUTIVA: COMO SE HA GENERADO EL INEXPLICABLE OLVIDO DEL SR. MACKENNA

En la inserción del Martes 24, hacía referencia al informe de la Delegación que tuvo a cargo ver a los propietarios afectados con las expropiaciones en proyecto y llegar a precio, con el fin que las Cámaras supiesen lo que demandaría del Erario, la adquisición total de esos terrenos; y copié de ese informe lo siguiente:

"El señor Luis Martínez M., a quien tuvimos ocasión de ver personalmente, nos expresó que él cedía gratuitamente al Fisco la parte de su propiedad que está sobre el "Canal del Carmen" (y que comprende, como dice mi carta de 14 de Junio de 1917, lo adquirido por mí 4 años antes de la señorita doña Rosa Briceño Tocornal y no terrenos de la chacra y canteras de "Lo Contador").

Me parece oportuno reproducir ahora parte al menos de esa carta de 14 de Junio de 1917 y lo hago en seguida.—Dice:

"**Sr. Pbdo. don Gilberto Fuenzalida G.—Seminario de Santiago.**

"Distinguido señor: Por escritura de fecha 3 de Julio de 1911, ante el notario Sr. Florencio Márquez de la Plata, adquirí en la suma de $ 23,400.00 la propiedad "Canteras de San Pedro" de la señorita doña Rosa Briceño Tocornal; . . . y es una parte de dicha propiedad,—la parte que queda sobre el "Canal del Carmen": cuyo cauce y espacios laterales yo conservaría,—lo que ofrezco ceder para el efecto de que el Fisco realice su proyecto sobre transformación del San Cristóbal.

"Al hacer esta oferta, me mueve el deseo de ayudar a la obra; pero debo advertir al mismo tiempo,—como ayer lo decía al señor Bannen y a las demás personas que con usted me vieron al efecto,—que es para mí de mucha trascendencia el que con dichas obras no se ocupen, bajo ninguna forma, los terrenos contiguos de la chacra y canteras de "Lo Contador" y que si por cualquiera circunstancia no pudiera cumplirse con este deseo, la cesión que ofrezco debería tenerse por no hecha.

". . . ¿Me obligará esta oferta por qué tiempo?—Yo por mi parte creo que es bastante con que ella esté en vigencia por seis meses.

". . . Obsc. S. S.—**Luis Martínez M.**"

Como se ve, yo he sido bien explícito: y este mismo concepto le mereció mi carta al Sr. Bannen cuando en el Seminario de Santiago la oyó leer de labios del Sr. don Gilberto Fuenzalida.—El uno y el otro, y muy especialmente el Sr. Bannen, me manifestaron que la carta en cuestión reproducía mi oferta del 13, sin variar ni quitar ápice de ella, y me pidieron sólo que ampliara hasta un año su plazo de meses. Yo accedí a este pedido, y recuerdo muy bien que, acto continuo, se acercó a su escritorio de la Rectoría el entonces Rector del Seminario Sr. Fuenzalida y tarjando la frase que decía "seis meses", escribió en su lugar sobre mi carta, de su puño y letra, "por un año a contar desde esta fecha".

Así quedó mi carta y así se puede ver en el legajo que existe en la Intendencia y que hace poco lo fué remitido por el Sr. Claro junto con su decreto de mediados de Junio próximo pasado.

¿Estoy pues en lo cierto cuando pienso que en aquella ocasión, y días antes de que se discutiera en el Congreso la ley en examen, nadie pensó jamás en que estas tierras ("Lo Contador" y el cerro "Lo Castillo") se debían tomar y hacían falta para formar el "Parque San Cristóbal"?—Así me parece.—¿No estoy en lo cierto?—Faltó entonces franqueza para hablarme sobre esto, y hubo olvido, desidia o ignorancia por lo que hace a las dueñas del fundo vecino, propietarias del mismo por herencia, no por adquisición de última hora, y residentes en un punto muy céntrico, en Santiago: en Compañía, casi frente a "El Mercurio" y a la casa ocupada largos años por el señor Sanfuentes.

En un caso y el otro, yo he cumplido lealmente el compromiso que entonces contraje y estoy llano a cumplirlo aún a la fecha, vencido su plazo.—¿Han cumplido, a su vez, los delegados con el que contrajeron en 13 de Junio de 1917?—Que no han contraído compromiso alguno!—¿Y el no variar de ideas y el mantener las mismas que tenían en aquella fecha?—¿Las han mantenido?—¿Quién podría afirmarlo con relación a alguno de los miembros de la Delegación de que me ocupo?—Y si no, que se diga ¿cuándo y en quién nació la rara idea de partir este cerro; de desvalorizarme las canteras; ya que no me es posible creer que esta idea naciera al acaso y mucho menos que se haya generado en el cerebro de personas tan rectas como para mí son la mayoría de las cuatro personas que entonces me vieron?—¿Responderé con qué?—Con el adagio: "para verdades, el tiempo; y para justicia, Dios".

En uno de los diarios que aquí llegan, en forma de noticia y no transcrito como todo decreto, leí hace pocos días la parte pertinente del que sigue:—"De entre los miembros de la Comisión de Ornato del Cerro San Cristóbal (son 18 miembros), se formará una Comisión Ejecutiva compuesta de tres personas para que coopere a la acción del Intendente en la formación y administración general del indicado Cerro. Nómbrase para que la compongan a los señores Ismael Valdés Valdés, Pedro Bannen y Gmo. Subercaseaux Pérez. — Tómese razón y comuníquese.—**Sanfuentes.—Pedro García de la Huerta**".

. . . **Se formará una Comisión**", dice el decreto.

Cualquiera creería que dicha Comisión la nombraría la misma Comisión de cuyo seno saldría esta otra: ". . . **de entre los miembros de la Comisión de Ornato del Cerro San Cristóbal, se formará una Comisión**" . . . etc., etc.—Pero, no; más abajo, acto continuo y en el mismo decreto en que se inserta la idea trascrita, se producen también los nombramientos por el Ministerio. Feliz inovación! feliz idea! que caerá de lo alto a los señores de dicha Comisión y que, sin duda, les hará preguntarse si ya no están demás, si no es bastante con la Ejecutiva!

Pero, no es esto todo.—Lo triste es el hecho de que aquí no figuren caballeros como el señor Mackenna, de quien dijo "Zig-Zag", entre otras cosas de menor calibre, y al presentar el plano elaborado por el señor Alberto Cabezón: ". . . El señor Alberto Mackenna Subercaseaux, **ha sido en esta ocasión, como lo es siempre que de una obra artística y de interés público se trata**, el más fervoroso factor de este proyecto; y el croquis que aquí reproducimos se ha construído conforme a las ideas por él suministradas".

". . Como lo es siempre que de una obra artística se trata"; y ¿no se trata ahora de lo mismo?—¿Cómo, pues, olvidarlo? ¿Quién lo olvida?—Crea el señor Mackenna que si yo lo supiera, ya se lo diría; y que si en mí estuviera no permitiría que lo hicieran a un lado, como una piedra inútil que se echa al barranco.—Así me lo dijo! y no tomará a mal que lo repita!

LUIS MARTINEZ M.

VERDADERA REALIZACION de articulos DE MODA
HOY Y MAÑANA SOLAMENTE
Por la mitad de su valor:
VESTIDOS PASEOS, TRAJES PARA TEATROS, BAILES Y CARRERAS
VER PARA CREER
APROVECHAR.
HOTEL "ODDO" (PIEZAS 6 Y 7)
27-i

PRIMAVERA

Visite usted el selecto surtido de casimires ingleses recién recibido por la
NEW LONDON HOUSE
Agustinas 979, al lado del Club de Septiembre
30-i

A. Chiriboga Navarro
DENTISTA
Estudios en Europa

Termas de Cauquenes
RANCAGUA

LAS MAS AFAMADAS aguas minerales para el reumatismo, estómago, riñón, clorosis, neurastenia. A 4½ horas en automóvil de Santiago. Tren de 8½ en la mañana combina tren 10.40 en Rancagua para llegar a almorzar a las Termas a las 12½. Teléfono Inglés 55 (Rancagua). Casilla 122. En las Termas hay Telégrafo del Estado y Teléfono Inglés.

En Rancagua hay autos para seguir el viaje a las Termas a cualquiera hora, pidiéndolo con un día de anticipación.

SPENCER Y WATERS
AGENTES EN SANTIAGO. - HUERFANOS 946

INFORMACIONES DEL EXTRANJERO

SERVICIO DE NUESTROS CORRESPONSALES ESPECIALES, de The Central and South American Telegraph Co., via Colón, de la Agencia Havas y de la Agencia Americana

LA GRAN GUERRA

La jornada de ayer fué de gran actividad en las líneas de Occidente

Las tropas aliadas prosiguen su rápido y victorioso avance en la Macedonia

Los serbios ocupan Vesle e Istip, y se encuentran a 24 kilómetros de Uskub. — Se eleva a 42,000 el número de prisioneros hechos por los ejércitos de Franchet d'Esperey

Las operaciones en Francia y Bélgica

En los sectores del norte no hubo novedades de especial importancia

Los franco-británicos continúan atacando las líneas alemanas en torno de Saint-Quentin, en donde han realizado algunos progresos, haciendo alrededor de 1,500 prisioneros

LOS FRANCO-NORTEAMERICANOS EMPRENDEN UN VASTO MOVIMIENTO OFENSIVO EN LA CHAMPAGNE, ENTRE SUIPPES Y EL MEUSE, EN UN FRENTE DE 65 KILOMETROS

Los últimos despachos anuncian que esta operación ha dado espléndidos resultados. — Los franceses han avanzado 6 kilómetros en algunos puntos

LOS ALIADOS PREPARAN UNA NUEVA OFENSIVA

Información de un corresponsal de guerra alemán

NUEVA YORK 26. — "The New York Times", publica una información que ha recibido de La Haya que dice que el corresponsal del diario "Koelnische Volks Zeitung", en el frente de batalla dice que ya no hay duda de que los franceses, ingleses y norteamericanos preparan un nuevo ataque. Dice que se preparan grandes batallas en los tres sectores del frente occidental lo que provoca gran nerviosidad, pero declara que el Alto Comando alemán está confiado. El corresponsal anuncia al público que se preparan nuevas retiradas.

SE ESPERA UN ATAQUE INGLES ENTRE LA COSTA E IPRES

NUEVA YORK, 26.—"La Tribune" dice:

"Von Ardenne, en "Das Berliner Tageblatt" predice que un nuevo ataque inglés se desencadenará entre la costa e Ipres, y que otro ataque será lanzado al sur de Cambrai, ataque podría obligar la evacuación de Saint Quentin. Agrega que la artillería norteamericana ha tomado posesiones en el nuevo frente de la Lorena".

LA CONQUISTA DEL FUERTE DALLON POR LOS FRANCESES

PARIS, 26.—El corresponsal de la Agencia Havas en el frente francés relata los últimos combates ocurridos delante de Saint Quentin, los que han sido de una violencia extrema.

"Los efectivos enemigos, muy densos, dice, han sido regados intensamente por la artillería y por razón de la naturaleza obtuvo el enemigo un método de infiltración impracticable. Los infantes precedidos de una recia barrida se apoderaron de todos los objetivos comprendiendo el contra-fuerte de Dallon, cuya pérdida hace precaria la situación de la colina 138, punto culminante de la línea de cimas que ha sido defendido con encarnizada obstinación."

Otro corresponsal de "The Associated Press" en el frente francés, dice que los alemanes habían recibido órdenes de mantenerse hasta derramar la última gota de sangre en Dallon, pero que las olas francesas irresistibles, les impidieron obedecer, 500 hombres, dice el corresponsal, se rindieron con sus oficiales a la cabeza. La caída de la colina 138, debilitaría singularmente las defensas de Saint Quentin.

UNA ORDEN CONFIDENCIAL DEL GENERAL ALEMAN VON LUDENDORFF

La sorpresa de los tanques. — Las relaciones entre soldados y oficiales alemanes

LONDRES 26. — El corresponsal de la Agencia Reuter en el ejército francés ha telegrafiado con fecha 25 el texto íntegro de una orden confidencial del general von Ludendorff, fechada el 11 de Agosto, y que explica las razones de la derrota del segundo ejército alemán, bajo las órdenes del general von Marwitz.

Se atribuye este desastre al hecho de que las tropas se dejaron sorprender por el ataque en masa de los tanques, a la insuficiencia de las organizaciones defensivas y a las reservas de artillería inadecuada. Lo que el documento ofrece de significativo es la importancia enorme atribuída a los tanques.

Von Ludendorff da instrucciones precisas y detalladas sobre la manera de combatirlos y dice en su orden:

"Es inadmisible que los tanques, habiendo penetrado en nuestras líneas avanzadas sin haber encontrado obstáculos ni resistencias, puedan continuar su avance a lo largo de los caminos en varias millas de profundidad".

Von Ludendorff deplora el aparente olvido de los principios que requieren las tropas de un cuerpo de ejército, que aún viéndose envuelto, debe defender el terreno hasta sacrificar el último hombre y quemar el último cartucho.

La orden concluye con un párrafo referente a las relaciones entre las tropas combatientes y sus oficiales que implica la existencia de una falta de cordialidad en estas relaciones. El acuerdo y la confianza mutua, dice, deberían reinar y evitar estas sorpresas.

La nueva ofensiva francoamericana

EN LA CHAMPAGNE

CUARTEL GENERAL FRANCES, 26.— Las tropas franco-americanas comenzaron esta mañana un ataque contra las posiciones alemanas, en un frente de 40 millas, entre Suippes y el Meuse.

Los alemanes abandonaron voluntariamente, sus posiciones avanzadas. El enemigo no ha hecho mucha resistencia con su infantería ni con su artillería.

Los norteamericanos atacaron el ala derecha, y los franceses asaltaron la izquierda, penetrando ambos en las posiciones alemanas en una extensión de algunas millas.

A las 9 1|2 de la mañana, un alto oficial francés le dijo al corresponsal que las noticias llegadas del punto principal del frente atacado eran excelentes, y que el 4.o ejército francés se había apoderado de Servon y de la granja de Navarin, después de violentísima lucha.

ACTIVIDAD DE LOS AVIADORES ALIADOS

LONDRES 26. — Se anuncia oficialmente que los aviadores atacaron ayer el aeródromo de Buhl, cerca de Karlsruhe.

Se observaron buenos resultados cerca de los hangares.

El escuadrón de aviadores atacó a Kaiserlauten, donde se observaron varias explosiones cerca de la estación. También fueron atacadas algunas fábricas de municiones.

Dos aeroplanos enemigos fueron destruídos. Tres de los nuestros faltan.

EL ATAQUE FRANCO-AMERICANO EN LA CHAMPAÑA

LONDRES, 26.— Una información de la Agencia Reuter dice:

"El ataque de las tropas franco-americanas iniciado esta mañana, sobre un frente de 65 kilómetros entre Suippes y el Meuse, se efectuó en la siguiente forma: los norteamericanos iniciaron la operación atacando con grandes bríos por la derecha y los franceses por la izquierda; ambos ejércitos consiguieron avanzar algunas millas y los alemanes abandonaron voluntariamente algunas posiciones avanzadas. De este modo los enemigos no opusieron gran resistencia de artillería ni de infantería".

EL NUEVO ATAQUE FRANCO-AMERICANO

PARIS 26. — Los norteamericanos atacaron esta mañana al oeste de Verdun, en cooperación con nuestras tropas.

Los alemanes, anticipándose al ataque, retiraron parte de sus fuerzas. Las últimas informaciones, que no son oficiales, dicen que el avance continúa progresando, habiendo llegado de 5 a 6 millas más allá del punto de partida.

Entre los puntos capturados se encuentran Gercourt, Cuisy, Montfaucon, Cheppy y Varennes.

El ejército del general Gouraud también sigue avanzando, habiendo ocupado ya toda la primera línea enemiga.

EL ATAQUE DE LOS EJERCITOS DE GOURAUD Y PERSHING

NUEVA YORK, 26.— Una información llegada de París dice: "Esta mañana se ha iniciado en la Champaña un recio ataque por las tropas del general Gouraud en unión con el ejército norteamericano que opera más al oeste. "Le Temps" dice que no debe darse ninguna otra indicación, pero que las breves indicaciones de los comunicados que señalan la ofensiva franco-americana, son suficientes para hacer comprender su extensión e indican el teatro de sus operaciones.

"Esperemos los resultados sin impaciencia, dice el mismo diario, y confiemos en nuestros soldados y en los soldados del general Pershing, que han demostrado en Saint Mihiel de lo que son capaces".

DESAPARICION DE UN AVIADOR FRANCES

PARIS 26. — El ayudante aviador Ahrilich desapareció en el curso de un combate aéreo.

LOS BRITANICOS HACEN MAS DE 1,500 PRISIONEROS EN EL SECTOR DE SAINT-QUENTIN

LONDRES 26. — En nuestro ataque de hoy al noreste de Saint Quentin, hemos hecho más de 1,500 prisioneros.

Informaciones oficiales

COMUNICADO ALEMAN DE LA MAÑANA

BERLIN 6. — En el frente de los Ejércitos del Kronprinz Rupprecht de Baviera, ha habido bastante actividad de patrullas en el área de Flandes.

Entre Moeuvres y el bosque de Havrincourt, la batalla entre las artillerías ha recobrado toda su intensidad. En Moeuvres, nuevos ataques del enemigo han fracasado.

En las líneas del grupo de Ejércitos del general von Boehms, al este de Epehy, en contrataques locales, hemos reconquistado la línea que teníamos antes del 21 de Septiembre.

En la sección comprendida entre el arroyo de Omignon y el Somme, los ingleses y los franceses han reanudado sus ataques contra Saint Quentin, apoyados por poderosos bombardeos y por tanques.

El enemigo ganó terreno en Pontruet, Gricpurt y Francilly Selency.

Muy de madrugada, el enemigo intentó extender sus ganancias por medio de violentos ataques, que terminaron en la tarde y fracasaron completamente.

Varios contrataques emprendidos por nuestra infantería y los exploradores, eficazmente apoyados por la artillería y los aviadores, hicieron que Pontruet y Gricpurt volviesen a nuestro poder.

Hacia la tarde, las alturas situadas entre ambas aldeas eran igualmente reconquistadas por nuestras tropas.

Después de varias fluctuaciones, la aldea de Drancilly-Selency quedó en manos del enemigo.

En el resto del frente de ataque, todos los ataques del enemigo fueron quebrantados por nuestro fuego delante de las posiciones alemanas.

En el frente de los ejércitos del Kronprinz Imperial, entre el Vesle y el Aisne, nuestros destacamentos de asalto penetraron en las posiciones enemigas al sur de Glennes y volvieron trayendo 85 prisioneros.

Un vigoroso contrataque enemigo lanzado antes de la terminación de este encuentro contra las posiciones de donde habíamos partido, fué rechazado.

En pequeñas acciones realizadas a través del Vesle y en la Champagne, hicimos algunos prisioneros.

Ayer derribamos en combates aéreos 28 máquinas enemigas y 6 globos cautivos.

COMUNICADO FRANCES

PARIS 26. (Oficial). — A las 5 de la madrugada de hoy las tropas francesas atacaron en el frente de Champagne en cooperación con el ejército norte americano.

COMUNICADO BRITANICO

LONDRES 26. — (Oficial). Nuestras tropas hicieron nuevos progresos ayer en la tarde y durante la noche en los sectores de Selency y Gracourt. En el curso de las actividades del día, el enemigo libró varios contrataques de los cuales, los dos más violentos fueron dirigidos contra nuestras posiciones situadas al norte de Gracourt. Todos los contrataques alemanes fueron rechazados. En uno de estos ataques dos compañías del segundo batallón del regimiento real de Suffolk atacaron al enemigo a la bayoneta y le infligieron pesadas pérdidas, haciendo cierto número de prisioneros.

En el curso de las operaciones libradas ayer al noroeste de Saint Quentin hicimos un millar de prisioneros y nos apoderamos de gran número de ametralladoras.

A consecuencia de las operaciones de detalle coronadas de éxitos ejecutadas en la noche del 23 al 24 de este mes, avanzamos levemente nuestra línea al sudeste de Inchy y en la misma noche rechazamos algunas incursiones enemigas entre Domicourt y el norte de Lens. Por otra parte, los alemanes lograron apoderarse al oeste de Hauchy Gauchy de uno de nuestros puestos avanzados. Varios de nuestros hombres faltan.

Durante la noche última los alemanes atacaron nuevamente nuestros puestos de las cercanías de Hauchy Gauchy, pero fueron rechazados dos veces.

Ejecutamos con todo éxito un golpe de mano durante la noche con las posiciones alemanas situadas en el sector de Wulverghem. En estas operaciones hicimos algunos prisioneros.

COMUNICADO BRITANICO DE AERONAUTICA

LONDRES 26 (Oficial). — El 24 del actual nuestros aviadores tomaron más de 2,000 fotografías del campo enemigo, y realizaron largos raids, tanto de día como de noche.

En las últimas 24 horas arrojamos 12 1|2 toneladas de explosivos sobre establecimientos del enemigo. Dos aeródromos enemigos y varios empalmes ferroviarios fueron violentamente bombardeados. Se libraron numerosos combates aéreos en el curso de los cuales fueron destruídos 31 aparatos enemigos.

En otros combates, 8 globos y otros 22 aparatos enemigos fueron derribados.

Diez de nuestras máquinas no han regresado.

COMUNICADO FRANCES

PARIS, 26. — (Oficial).—Entre el Ailette y el Aisne, el enemigo ha renovado sus ataques en la región de Allemant, y Moulin Laffaux; los alemanes lograron penetrar en nuestras líneas pero fueron arrojados después hasta su punto de partida.

Hemos extendido nuestras ganancias al este de Sancy e hicimos algunos prisioneros.

COMUNICADO BRITANICO DE AERONAUTICA

LONDRES, 26. — (Oficial).— Nuestras escuadrillas aéreas atacaron el 25 de este mes el aeródromo enemigo de Buhl con buenos resultados. Constatamos la explosión de algunas bombas sobre y cerca de los hangares. Todos nuestros aparatos regresaron.

Una escuadrilla atacó a Kaiserslautern y pudimos constatar la explosión de una bomba cerca de la estación y de las fábricas de municiones.

Al regresa a shrdlu

Al regresar a sus bases nuestros aparatos fueron atacados por gran número de aeroplanos alemanes y un combate prolongado tuvo lugar; en el curso de este combate dos aparatos enemigos fueron derribados y destruídos. Estamos sin noticia de tres de nuestras máquinas.

COMUNICADO NORTEAMERICANO

WASHINGTON, 26. — Nuestra ofensiva al noroeste de Verdun continúa progresando. Hemos libertado 12 aldeas y hecho más de 5,000 prisioneros.

OMUNICADO FRANCES

PARIS, 26.—(Oficial). Los ejércitos franco-norteamericanos atacaron en estrecha unión a uno y otro lado del Argonne. Todas las operaciones se realizaron en condiciones satisfactorias.

El avance de las tropas francesas al oeste del Argonne alcanzó en ciertos puntos a 6 kilómetros. La batalla continúa.

PARA

Automóviles

PARA-CHOQUES, GATAS SIMPLEX JACKS N.o 62, CADENAS DE SEGURIDAD PARA PORTA LLANTAS, GRAN SURTIDO EN ANTEOJOS, TRAJES PARA MECANICOS, ESTUCHES PARA SOLDAR, TARRAJAS PARA PERNOS DESDE 1|4 A 5|8", HILO AMERICANO.

Bocinas niqueladas Newton

MORRISON & CA., Ahumada 65, 67 y 77

CASILLA 212, SANTIAGO

La situación en Rusia

CAÑONEROS JAPONESES EN EL AMUR

TOKIO 26. — Tres cañoneros han acompañado a nuestros elementos de transporte en el avance del Amur, cuando las tropas de infantería japonesa ocuparon Blagovietshensk.

Los habitantes rusos de los distritos ocupados facilitan amistosamente a los japoneses los medios de allanar las dificultades del avance.

LOS MAXIMALISTAS NO RECONOCEN DEFINITIVAMENTE EL TRATADO DE BREST LITOVSK

Este habría sido impuesto por la fuerza

LONDRES, 26.— "The Morning Post" ha recibido de Estocolmo una información que dice que el 25 del presente regresó a Berlín, Vorowsky, representante de los maximalistas y ha expuesto que Rusia no reconoce definitivamente el tratado de Brest Litovsk, que fué impuesto por la fuerza. Añade la información que Joffe, representante maximalista en Berlín, entregó una nota al Gobierno alemán referente a dicho punto.

EL GOBIERNO DE UKRANIA SE OPONDRA A LA ELECCION DE REY

LONDRES, 26.— Una noticia recibida de Ukrania dice que los diarios de Ukrania anuncian que el Gobierno de su país se resistirá a la elección de un rey, y que concuerdan con este propósito los partidos socialistas y extremistas.

EVACUACION DE SIBIRSK POR LOS TCHECO-SLAVOS

LONDRES, 26.— Avisan desde Shangay, por la vía de Vladivostock, que las tropas tcheco-rusas han evacuado a Sibirsk.

LAS TROPAS JAPONESAS ENTRARON A BLAGOVIESCHTCHENSK

NUEVA YORK, 26.— "The Associated Press" ha recibido un despacho de Tokio que dice:

"Los japoneses entraron el día 12 del presente mes a Blagovieschtchensk después que las tropas maximalistas la abandonaron".

La grave situación interna de Ukrania

Atentado contra el jefe de las tropas alemanas, von Mirbach

ZURICH 26. — La guerra entre los partidos de Ukrania se intensifica en una forma muy violenta. Los obreros ferroviarios están decididos a continuar la huelga a pesar de las amenazas del Comando alemán; a esta huelga han adherido los campesinos sublevados.

Se ha cometido un nuevo atentado contra la vida del general von Mirbach, nuevo comandante en jefe de las tropas alemanas. Se prevé una sublevación general.

MANIFIESTO DE LOS CAMPESINOS POLACOS

Polonia no tiene Gobierno

NUEVA YORK 26. — "The New York Times" ha publicado la siguiente información recibida de Estocolmo:

"Un número del periódico "Le Journal Polonais", cuya publicación ha sido prohibida y muchos de cuyos números han sido recibidos en Estocolmo contiene un manifiesto significativo del partido radical de los campesinos, y dirigido a los refugiados poloneses que vuelven de Rusia. En este manifiesto se advierte que Polonia no tiene Gobierno; los secuaces del militarismo alemán, dice, reinan en toda Alemania. Los radicales campesinos invitan a los poloneses a recurrir a la fuerza para libertarse de los alemanes".

EX-MINISTROS CONDENADOS A MUERTE EN RUSIA

AMSTERDAM 26. — El "Mis" dice que los maximalistas han decretado el reinado del terror.

Polivanoff, ex-Ministro de Guerra del Czar, y Verchomiki, ex-Ministro de Guerra del Gobierno de Kerensky, han sido condenados a muerte.

La guerra austro-italiana

COMUNICADO ITALIANO

ROMA 26. (Oficial). — Nuestras baterías de artillería han efectuado eficaces concentraciones de fuego sobre los centros principales y puntos más sensibles de las organizaciones defensivas del enemigo en el sector montañoso, comprendido entre el lago Garda y el Astico.

COMUNICADO ITALIANO

ROMA, 26. — (Oficial).—Nuestras baterías han provocado grandes incendios en las vías de la retaguardia enemiga de Pasubio y han alcanzado los convoyes austriacos en Pianoro y Foza.

Nuestras baterías de los puestos avanzados pusieron en fuga a los destacamentos enemigos en Vertigo y en el valle Odnic.

INMINENCIA DE UNA OFENSIVA ALIADA

ZURICH, 26.— Según noticias austriacas, los aliados tienen preparados 800,000 soldados entre las Sette Comune y el Piave, para la invasión de Austria.

Los diarios vieneses dicen que es inminente una ofensiva en este frente, y que será descargada en un futuro cercano.

Informaciones llegadas por otros conductos anuncian que hay inmensos depósitos de municiones y pertrechos, concentrados para cualquiera operación que el generalísimo Díaz pueda tener en proyecto.

Se dice que cada compañía italiana tiene ahora más ametralladoras que las que antes tenía un regimiento entero.

La guerra en el Mar

HUNDIMIENTO DE UN TORPEDERO SUECO

COPENHAGUE 26. — El "Politijen" dice:

"Corre persistentemente el rumor de que otro torpedero sueco ha sido hundido por una mina alemana recientemente. Se dice que la mayor parte de la tripulación ha perecido".

HIDRO AVION ALEMAN QUE CAE EN AGUAS SUECAS

ESTOCOLMO, 26.— Los diarios informan que un hidro-avión alemán ha caído en aguas territoriales suecas.

LA DESTRUCCION DEL CAÑONERO SUECO "GUNDEL"

COPENHAGUE 26. — "Gundel" es el nombre del cañonero sueco destruído recientemente por una mina submarina alemana. 20 de sus tripulantes perecieron ahogados.

EL SERVICIO MARITIMO ENTRE ESCANDINAVIA Y ESTADOS UNIDOS

ESTOCOLMO, 26. — Se anuncia que el servicio marítimo de aumentará considerablemente dentro de poco tiempo, pues cuatro líneas de vapores asegurarán los servicios regulares.

LA VISITA DEL KAISER A KIEL

LONDRES 26.— El Kaiser, durante su visita al puerto de Kiel, arengó ante la delegación de la guarnición a las tropas, recordando el deber hacia la patria y mencionando las batallas de Coronel y de Jutlandia. Llamó especialmente la atención hacia la necesidad de mantener en una forma eficaz la guerra submarina.

La guerra germano-americana

EL PRESIDENTE WILSON HABLARA HOY EN NUEVA YORK

WASHINGTON 26. — Mañana hablará el Presidente Wilson en esta ciudad, respecto del empréstito.

El correo aéreo en los Estados Unidos

WASHINGTON, 26.— El servicio de correo aéreo establecido recientemente entre esta capital, Filadelfia y Nueva York ha dado margen a interesantes observaciones y se cree que el problema de las volaciones con cualquier tiempo, por tempestuoso que sea, se encuentra resuelto.

La oficina encargada del correo aéreo en un reciente informe sobre este servicio declara que la correspondencia ha sido llevada en algunas ocasiones por los aviones a pesar de las fuertes tempestades reinantes.

"En tres o cuatro ocasiones", dice el documento, los pilotos encargados del correo lo han debido transportar a pesar de los truenos, rayos, viento y granizo sin que sufrieran el menor inconveniente. Hasta ahora ningún vuelo intentado con mal tiempo ha fracasado".

En el mismo informe se cita el caso del teniente Stephen Bonsal, quien en un viaje de Filadelfia a Washington se encontró a una altura de 5,000 pies en medio de una violenta tempestad y llegó sin embargo a su destino, Washington, sin que su avión hubiera sufrido la menor descompostura. Según manifestó el aviador, era imposible distinguir señal alguna en la tierra debido a la torrencial lluvia; cuando calculó que se encontraba cerca de su punto de arribada, descendió y casi fué a dar en la instalación de radiotelegrafía situada en las vecindades de la ciudad. Finalmente pudo orientarse y aterrizó sin novedad en el parque de Potomac, sin que hubiera sufrido el menor atraso en la hora fijada para la llegada.

EL USO DEL REVOLVER EN EL EJERCITO NORTEAMERICANO

WASHINGTON, 26.— Según un reciente informe del Departamento de Guerra las tropas norteamericanas han sido provistas de un tipo uniforme de revolver, lo que dá una gran ventaja a los soldados de los Estados Unidos sobre los alemanes, que usan revolvers de cuatro tipos diferentes, lo que constituye una grave dificultad para el debido aprovisionamiento.

PARA AUMENTAR LA PRODUCCION DE CARBON

WASHINGTON, 26.— A fin de incrementar en lo posible la producción de carbón bituminoso, la Administración de Combustibles de los Estados Unidos ha nombrado para cada centro carbonífero de importancia, un comité formado por obreros y patrones, los que tienen a su cargo el promover el aumento de extracción.

La guerra en Asia y Africa

LOS ALIADOS HAN HECHO EN PALESTINA 45,000 PRISIONEROS

NUEVA YORK, 26.— "The Associated Press" publica una información de Londres, que anuncia que las tropas británicas tienen virtualmente rodeado al 4.o ejército turco en la región que queda al este del Jordan. Se dice que el total de prisioneros hechos hasta la fecha asciende a 45,000 hombres.

COMUNICADO BRITANICO

LONDRES 26 (Oficial). — En el frente de la Palestina, en la región del norte, nuestra caballería ocupó Tiberiades, Semak y Essambra, sobre las márgenes del lago Tiberiades, a despecho de la resistencia desesperada de las guarniciones turcas.

Al este del Jordán, nuestra caballería ocupó Amman, sobre el ferrocarril de Hedjaz, y persigue a los contingentes turcos que se retiran en dirección al norte a lo largo del ferrocarril.

El total de nuestras pérdidas debidas a todas las causas desde el comienzo de las operaciones, en la noche del 18 de este mes, es menos de una decena del número de prisioneros que hemos hecho a los enemigos.

EL 4.o EJERCITO TURCO ESTARIA A PUNTO A SER ANIQUILADO

LONDRES 26. — Las últimas informaciones recibidas de la Palestina anuncian que el 4.o ejército turco está virtualmente rodeado en la región al este del Jordán, donde indudablemente será aniquilado.

La caballería árabe por el norte, las fuerzas británicas y árabes por el este, y los británicos por el sur, continúan estrechando el círculo, donde se calcula que hay a lo menos 80,000 turcos.

ENFERMEDAD DEL GENERAL BOTHA

CAPETOWN. — El general Botha, jefe del Gabinete de la Confederación Sur Africana, se encuentra muy enfermo. Los médicos le han ordenado que continúe usando de licencia, y esperan que se mejorará por completo.

MOTINES EN CALCUTTA Y MADRAS

SIMLA 26. — Ha habido varios muertos en Calcutta y Madras, como resultado de motines que han sido dominados por destacamentos de la policía indígena.

Los disturbios de Calcutta se deben a parte de la población mahometana, disgustada por los elevados precios de los artículos alimenticios.

En Madras, los motines han sido acompañados por saqueos.

La situación interna de los Imperios Centrales

FUNCIONARIOS TURCOS DEPOSITAN GRANDES CAPITALES EN LOS BANCOS SUIZOS

WASHINGTON 26. — Un despacho recibido desde Suiza informa que funcionarios pertenecientes al partido de "los jóvenes turcos", han depositado gruesas sumas de dinero en los Bancos suizos, lo que indica el temor que existe en Turquía ante la falta de estabilidad en los asuntos alemanes.

MALA IMPRESION QUE CAUSÓ EL DISCURSO DE VON HERTLING

NUEVA YORK 26. — "The Associated Press" ha recibido una información de Amsterdam que dice que el discurso de Von Hertling causó muy mala impresión entre los miembros del Reichstag que estiman que el Canciller no se elevó a las alturas de las circunstancias.

LA RENUNCIA DE VON HERTLING SERIA SEGUIDA DE LA DE VON PAYER Y DE FRIEDBERG

NUEVA YORK 26. — Una información de Amsterdam dice que el diario "Dier Lonal Anzeiger", de Berlín pronostica que si Von Hertling renuncia a la Cancillería, Von Payer y Friedberg lo seguirían.

LOS DESORDENES EN SALZBURG

NUEVA YORK, 26. — Según las últimas noticias llegadas de Munich, a causa de las revueltas acaecidas en Salzburg, los daños ocasionados se elevarían a muchos millones. A fin de evitar la repetición de estos hechos, se han instalado ametralladoras en diferentes lugares de la ciudad y se ha prohibido la formación de grupos en las calles.

La situación interna de Bulgaria

Desórdenes e inquietudes

PARIS, 26.—Según un despacho llegado de Zurich el estado de sitio ha sido proclamado en Soffia. Los diarios invitan al pueblo y al ejército a permanecer en calma. El Consejo de Ministro se encuentra reunido en sesión permanente y el rey ha conferenciado extensamente con el presidente del Consejo.

En los centros informativos se dice que se producirá una nueva crisis ministerial, lo que alterará completamente la política exterior. En ciertas esferas se habla de una nueva regencia del príncipe Boris.

Un gran Consejo de Guerra se efectuó en el Cuartel General búlgaro. El rey ha conferenciado continuamente con los jefes militares.

Los diarios anuncian que desde hace tres días, se efectúan manifestaciones pacifistas en Soffia. El gobierno alemán, muy inquieto por este estado de ánimo de sus aliados, ha enviado a su Ministro a conferenciar con el rey.

LA IRRITACION CONTRA LA GUERRA EN TURQUIA

PARIS, 26.—"La Gaceta de Lausanne" dice:

"La irritación es tan grande en Constantinopla, que el rumor sobre una paz separada con los aliados ha vuelto a circular. El Sultán soporta pacientemente la ruinosa dominación de algunos políticos. El Comité sería personalmente favorable a inclinarse a preferir a la Entente antes que el germanismo y sería muy capaz de hacer cesar la guerra".

TENGA PRESENTE

que para ganar buenos

PREMIOS

en la Lotería Nacional Argentina, es necesario que adquiera sus billetes en la afortunada y bien reputada casa responsable de

E. TURRI

GALERIA GÜEMES - BUENOS AIRES - CASILLA 1772

Próximos sorteos en circulación

DIA 30 DE SEPTIEMBRE, DE $ 80,000 ARGENTINOS:

El billete ENTERO: a $ 19 argentinos, 30 CHILENOS ó 42 francos.

Cada QUINTO: a $ 5 argentinos, 8 CHILENOS u 11 francos.

DIA 9 DE OCTUBRE, DE $ 150,000 ARGENTINOS:

El billete ENTERO: a $ 35 argentinos, 60 CHILENOS ó 77 francos.

Cada DECIMO: a $ 5 argentinos, 8 CHILENOS u 11 francos.

El importe correspondiente a un billete entero, un quinto o un décimo de billete, puede usted remesarlo: por giro postal o telegráfico, letra bancaria o tomando una ORDEN DE PAGO en la

Casa E. TURRI Santiago

Pasaje Balmaceda 10, calle Huérfanos, frente a Gath y Chaves. - Casilla 3217. - Dirección telegráfica: "TURRI"

E. TURRI BUENOS-AIRES

En los Balkanes

COMUNICADO SERBIO

CORFU 26. — (Oficial). — El avance de nuestras tropas continúa sin interrupción a la izquierda del Vadar y al norte del camino de Prilep a Gradsko.

Los franceses han entrado a Prilep.

Las tropas enemigas en retirada libran desesperadas acciones de retaguardia, mientras huyen hacia Veles.

Al otro lado del Vardar hemos tomado una considerable cantidad de material de guerra.

Hemos contado otros treinta cañones quitados al enemigo, y a los que se han agregado numerosos carros de municiones, tiendas de campaña y otro material de guerra.

Los búlgaros han abandonado un hospital en que había 120 heridos, entre los cuales encontramos a muchos antiguos prisioneros rumanos que han quedado así libres de la cautividad.

EL PROBLEMA DE LOS BALKANES

NUEVA YORK, 26.—"The New York Tribune" ocupándose del problema de los Balkanes dice que es necesario que los aliados deben reconsiderar el tratado de Londres respecto a la partición de algunos territorios turcos. Dice que los aliados proyectan convertir en zona neutral los países del Asia Menor, a pesar de que aún no se ha terminado la tarea de independizar la Palestina y la Armenia. Añádese que la independencia de Armenia debe ser garantizada bajo el protectorado internacional.

Continúan los éxitos aliados en Macedonia y Palestina

La importancia de estos éxitos, según la Agencia Havas

PARIS 26. — La Agencia Havas ha suministrado la siguiente información:

"La derrota de los búlgaros degenera ya en un verdadero desastre. Los resultados de la notable maniobra de Franchet y Desperey deben fatalmente ampliarse, pues Bulgaria es una pequeña potencia militar, que llevada por las circunstancias de la guerra a guarnecer un inmenso frente podrá difícilmente hallar las reservas necesarias para cerrar la formidable brecha de 150 kilómetros de largo, que aumenta diariamente.

GENERAL FRANCHET D'ESPEREY

"Todas las fuerzas reales búlgaras estaban dispuestas en un frente detrás del cual se hallaban socorros imperiales, hoy problemáticos y tardíos.

"El Ministro de Serbia en París, en una reciente entrevista, declaró que la victoria es tanto más admirable cuanto que los aliados perdieron muy pocas fuerzas, pareciendo increíble que un éxito de esta naturaleza cueste tan poco.

"Agregó que los búlgaros se llevan una gran parte de la población a la esclavitud y que los austríacos, también odiosos, internaron a varios maestros de los cuales se conocen los nombres. Asimismo, entre los prisioneros figuran algunos macedonios que han sido enrolados a la fuerza.

"El irresistible empuje y la valentía de los yugo-eslavos demuestran una estrecha comunidad de los objetivos de guerra de los aliados, especialmente los que se refieren a la liberación de los pueblos.

"El crítico militar de "Las Ultimas Noticias", de Munich, considera que la ofensiva de los aliados en la Macedonia, operación de primer plan, es tan magistralmente metódica que anula todas las dudas sobre las maniobras de Foch. Por lo que se refiere al frente de la Palestina, basta decir que ella sobrepasa a todas las esperanzas.

"La conquista de la Palestina está ya terminada y mañana probablemente los ejércitos aliados estarán en territorio sirio, el cual Francia seguirá conquistando con la singular simpatía que mantiene a la población, en una larga tradición de amistad.

"La posesión de Haifa y San Juan de Acre da a los aliados una magnífica rada de 17 kilómetros, como base. Se da gran importancia a esta base, por donde se pueden hacer aprovisionamientos en una forma incomparable.

"Los diarios asocian a la magnífica victoria del general Allenby, el nombre del coronel francés Deplepape, cuyas tropas ayudaron potentemente al éxito y colaboraron con eficacia y en una forma valiente a la derrota de los turcos, derrota de la cual los enemigos tardarán quizá mucho tiempo en rehacerse".

COMUNICADO SERBIO

CORFU 26 (Oficial). — El 24 del corriente, los serbios han consumado su gran victoria en la izquierda del Vardar, alcanzando a Krivolak y los arrabales de Istib. En esta región hicieron prisionero al coronel que comandaba a un regimiento búlgaro y un gran número de prisioneros.

Entre el botín tomado se cuentan "Howitzers", tres cañones de montaña, 100 caballos, muchos vagones y una cantidad de otro material.

La estación de Gradsko, que era defendida por los alemanes, cayó en nuestras manos con una enorme cantidad de materiales, incluso 19 cañones pesados.

A los prisioneros ya tomados hemos agregado dos oficiales alemanes y muchos soldados de la misma nacionalidad.

A la derecha de Prilep, nuevos éxitos cerca de Iavor, persiguiendo al enemigo, que se retira en completa derrota.

LOS ALIADOS HAN HECHO EN MACEDONIA 42.000 PRISIONEROS

PARIS, 26. — "L'Echo de Paris" anuncia que nuevas disposiciones han sido adoptadas por el general Franchet D'Esperey, en su visita por Prilep, permitiendo creer que se hará una explotación enérgica de la victoria aliada en Macedonia.

Las últimas informaciones llegadas de la Palestina anuncian que la cifra de prisioneros hechos por los aliados alcanza ahora a 42.000.

LOS BRITANICOS ENTRAN A BULGARIA

LONDRES, 26. — El Ministerio de Guerra ha comunicado al público que las tropas británicas entraron ayer a territorio búlgaro frente a Kosturino.

LA DERROTA DE LOS BULGAROS CONTINUA

NUEVA YORK, 26. — "The Associated Press" ha recibido la siguiente información de Ginebra, que transcribe una correspondencia recibida por "La Gaceta de Lausanne" de su corresponsal en Macedonia:

"Los búlgaros se encuentran en plena retirada; los paisanos se juntan con los serbios para perseguirlos. Entre los prisioneros figuran muchos serbios que los búlgaros habían obligado a enrolarse en el ejército. Tres regimientos búlgaros izaron bandera blanca; los oficiales fueron impotentes para impedir que sus tropas se rindieran y fusilaron a algunos soldados".

DIFICIL SITUACION DE LOS BULGAROS EN OCHRIDA

NUEVA YORK 26. — La Prensa Asociada ha recibido la siguiente infirmación de París:

"Las últimas informaciones recibidas en los círculos diplomáticos serbios dan cuenta de que las tropas búlgaras de la región de Ochrida, están virtualmente encerradas por los italianos que avanzan al sur de Kitchevo. Las tropas franco-serbias, agregan las informaciones, marchan también hacia Krushevo".

El desastre búlgaro en la Macedonia

Información de la Agencia Havas

PARIS 26. — La Agencia Havas ha suministrado la siguiente información:

"Las últimas noticias sobre el heróico empuje de los aliados en la Macedonia dan cuenta de que los resultados son siempre muy interesantes. El progreso de nuestras tropas no ha sido interrumpido a pesar de la resistencia de la retaguardia búlgara, reforzada por los alemanes.

"Los enemigos se repliegan sobre el Veles, y parece que tienen la intención de defenderlo a fin de conservar el mayor tiempo posible el camino de las montañas, que conduce de la región de Monastir a Uskub por Krubevo, del cual los franceses se han apoderado ya en parte. Los enemigos defienden igualmente el norte del lago Doiran y la carretera de Strumitza, buscando el medio de cubrir a todo precio la frontera búlgara.

"Puede esperarse que los refuerzos alemanes serán inútiles y que no podrán impedir el cumplimiento de las nuevas disposiciones adoptadas por el general Franchet D'Esperey para proseguir la explotación estratégica de las ventajas.

"La garganta de Babauna está ahora bajo el fuego de la artillería serbia y la carretera de Prilep a Veles queda así virtualmente para el 11.º ejército búlgaro mandado por un general alemán.

"Por otra parte la amenaza contra los búlgaros en la región del lago Doiran se ha acentuado considerablemente a raíz del paso del Vardar inferior por los aliados, que ha traído ya sus frutos, pues el enemigo ha abandonado sus posiciones además que ha perdido las potentes alturas de Karabail, que creía infranqueables.

"El hecho es que el ejército búlgaro no puede esperar más refuerzos que los que le mande el ejército de Von Mackensen, reducido a tres divisiones estacionadas en la Lugania, y aun cuando alientan todas estas esperanzas, sin embargo se sabe cuál es el estado del espíritu que reina actualmente en Bulgaria, en donde la situación es bastante inquietante para los alemanes".

EL AVANCE ALIADO EN LOS BALKANES

Veles cae en poder de los serbios

SALONICA, 26.—Las últimas noticias del frente, dicen que los aliados continúan avanzando en Bulgaria. Las fuerzas anglo-griegas están abriéndose paso a través de la cordillera de Belachitza, al noreste de Doiran.

Los serbios se han apoderado de Veles.

CAUSA DEL ARRESTO DEL PRINCIPE HEREDERO DE RUMANIA

LONDRES, 26. — Se anuncia que el arresto del heredero de Rumania, príncipe Carlos, fué debido al hecho de haberse dirigido a Odessa, y haberse casado morganáticamente con la señorita Cecilia Lambrino, sin permiso de sus padres.

DETALLES DEL MATRIMONIO DEL HEREDERO DE RUMANIA

AMSTERDAM, 26. — El príncipe heredero de Rumania, al pedírsele que se separara de su esposa, por ser de origen humilde, replicó que actualmente el trono era una cosa inestable, y que era preferible la certidumbre de tener a su mujer; agregando que se hallaba dispuesto a correr el riesgo de perder sus derechos a la sucesión.

La escapada de Odessa con el fin de casarse con la señorita Cecilia Lambrino, hija de un mayor del ejército, pone de nuevo de actualidad la cuestión de la sucesión dinástica en Rumania.

Cuando el rey Fernando supo el matrimonio, ordenó el arresto del príncipe; e igualmente mandó un emisario a Odessa, donde la pareja estaba pasando la luna de miel, con instrucciones de tratar de deshacer el lazo matrimonial, a lo que los recién casados se negaron.

"Die Vossische Zeitung" dice que este asunto ha levantado grandes comentarios en Bukarest, pues lo que pasaría en un caso eventual es que la reina María tendría que asumir la regencia.

LOS DIARIOS ALEMANES COMENTAN LAS DERROTAS DE MACEDONIA Y PALESTINA

AMSTERDAM, 26.—La importancia de las noticias de la Entente son ya francamente admitidas por los críticos militares.

El diario "Hamburger Nachrichten" dice que la situación ha tomado un aspecto amenazador para los aliados de Alemania en la Palestina y en la Macedonia, en donde el avance del ejército de Salónica en el valle del Vardar es particularmente desagradable, porque el flanco del sector de Doiran está amenazado y las comunicaciones de la retaguardia de las tropas están lastimadas.

El diario intenta consolar a los lectores diciendo que el éxito definitivo y práctico aún no ha sido obtenido, pero que sin embargo este avance de los aliados merece una atención más seria.

Al referirse a las operaciones de la Palestina, confiesa que esta vez los británicos han hecho los preparativos necesarios, y que la situación de los turcos es crítica.

"Die Franckfurter Zeitung" se manifiesta fuertemente alarmado y no puede menos que rendir homenaje a la habilidad del enemigo. Dice que el boquete abierto contra el frente de la Macedonia por un movimiento envolvente, y el avance de la Palestina, son ejemplos de una extrategia admirable. Los ingleses, dice más adelante, se muestran maestros en la guerra de colonias y nosotros no estábamos preparados en el frente de la Macedonia para permitir el restablecimiento de la situación en caso de que se produjera un boquete.

Los diarios alemanes piden con insistencia que todos los esfuerzos sean puestos en juego para impedir de que la Entente obtenga la realización de sus planes políticos de gran alcance, realización que se ha aproximado bastante por su victoria sobre los turcos.

La aventura del principe heredero de Rumania

NUEVA YORK, 26. — "The Associated Press" ha recibido la siguiente información de Amsterdam:

En respuesta a las súplicas de abandonar su mujer, el príncipe Carlos de Rumania, heredero de Rumania, contestó que los tronos eran tan inestables en los actuales días, que prefería perder la sucesión y tener la mujer que amaba.

La aventura del Príncipe Heredero ha reanudado la vieja cuestión de la sucesión de la dinastía de Rumania.

El rey no solamente condenó al príncipe a 75 días de celda, sino que envió un emisario a la ciudad de Belder, en Besarabia, en donde los novios pasan la luna de miel, con instrucciones de anular el matrimonio. El emisario real fracasó, pues el príncipe no ha renunciado oficialmente a sus derechos de sucesión. Se dice que el rey está muy contrariado por este motivo.

La Constitución rumana no contiene ninguna cláusula que excluya de la sucesión del trono al príncipe heredero casado morganáticamente.

La presente aventura no está falta de sabor, pues recuerda una aventura similar del Rey Fernando, el cual quería casarse con Elena Vacaresco, dama de honor de la Corte. El primer Ministro de aquel entonces amenazó con dimitir si el rey se casaba; por este motivo el rey se abstuvo de contraer matrimonio con dicha dama".

COMUNICADO BRITANICO

LONDRES 26 (Oficial). — En Salónica, nuestra caballería e infantería, prosiguiendo su avance, continúan internándose en dirección de Bulgaria.

Las tropas anglo-griegas avanzan hacia la cadena de abruptas montañas de Belachitza. Los griegos se aproximan a las montañas situadas a lo largo del lago Doiran y el centro de nuestras tropas alcanzaron Dzumas Obasi. Los aliados recuperaron numerosos cañones que habían perdido.

El número de prisioneros hechos es considerable y el material que ha caído en nuestras manos es muy abundante. La marcha, extremadamente rápida del avance, hace imposible avaluar el número de prisioneros hechos y el botín que ha caído en nuestras manos.

Hasta ahora hemos contado más de 10,000 prisioneros y más de 200 cañones.

Los aliados en Istip

LONDRES 26. — La Agencia Reuter anuncia la toma de Ishtip por los aliados.

LA SITUACION INTERNA DE BULGARIA

ZURICH, 26.—"Le Journal" ha recibido un despacho de Sofía que anuncia que se ha declarado la ley marcial.

El Gabinete búlgaro sesiona continuamente. El Zar Fernando ha tenido largas consultas con el canciller Malinoff.

El Domingo, Lunes y Martes de esta semana ha habido demostraciones pacifistas. Hay gran intranquilidad en todo el país.

El Czar Fernando pidió al General von Mackensen, que actualmente se encuentra en Bukarest, que se hiciera cargo del mando del ejército búlgaro, con el fin de detener el avance de los aliados.

COMUNICADO GRIEGO

ATENAS 26 (Oficial). — Los aliados continúan persiguiendo al enemigo en todo el frente de Monastir a Veles.

Destacamento franco - griegos marchan hacia Prileps, que ha sido ocupada por los franceses.

Las tropas franco - greco - británicas se encuentran más allá de Ghevgheli y de la línea al norte del lago Doiran.

Al oeste del Vardar, los britá-

RECLAME DE MENAJE
Del momento

PRECIOS BAJOS

A las señoras dueñas de casa, recomendamos una visita, en el día de hoy, a nuestro Departamento del 4.º Piso, donde, entre muchos artículos de utilidad práctica, ofrecemos los siguientes a precios excepcionales:

SERVICIO para mesa de loza inglesa decorada con flores de varios colores y filete dorado, completo para 12 personas, composición 83 piezas, a	$ 125.00
SERVICIO para mesa de loza inglesa estampada en colores rosa, azul y marrón, completo para 12 personas, a.	$ 89.50
MANTEQUILLERAS de vidrio con plato y tapa niquelada, c|u. a	$ 3.90
SIFONES para preparar agua de seltz, c|u. a.	$ 1.90

Hay además a

Precios de Réclame:

REPUESTOS de tubos para los sifones, c|u. a.	$ 0.20
SERVICIOS para té de plaqué, varios modelos tres piezas y bandeja, desde	$ 48.00
SERVICIOS para té de plaqué, varios modelos, 4 piezas y bandeja, desde	$ 80.00
JARRAS de plaqué, tamaño grande, con tapa, para agua, a.	$ 29.50
CUCHARAS o TENEDORES para mesa, de metal blanco garantido, doc. a . .	$ 16.80
CUCHILLOS todo de acero, mango niquelado, doc. a.	$ 12.00
CUCHARITAS para café, doc. $ 7.20 y.	$ 6.00

Y los siguientes

"SALDOS"

SOPERAS de loza, estampadas, varios colores, c|u. a.	$ 8.50
GUISERAS de loza, estampadas, varios colores, c|u.	$ 3.50
COMPOTERAS, de loza, estampadas, varios colores, c.u. a.	$ 3.50
ENSALADERAS de loza estampadas, varios colores, c|u. a.	$ 3.50
AZAFATES ovalados, estampados, varios colores, a $ 2.90 y.	$ 1.90
FUENTES redondas, estampadas, varios colores, a.	$ 2.90
TAZAS para café, estampadas, varios colores, doc a.	$ 8.40
TAZAS para té, varios colores a.	$ 14.40
PLATOS estendidos, estampados, varios colores, docena a.	$ 9.60
PLATOS hondos, estampados, varios colores, docena a.	$ 14.40
PLATOS postre, estampados, varios colores, docena a.	$ 8.40

A precios muy convenientes encontrarán un bonito surtido de maceteros y floreros de gran novedad.

A mitad de su precio vendemos una cantidad de artículos enlozados para cocina, por tener pequeños desperfectos.

Gath & Chaves Ltd.

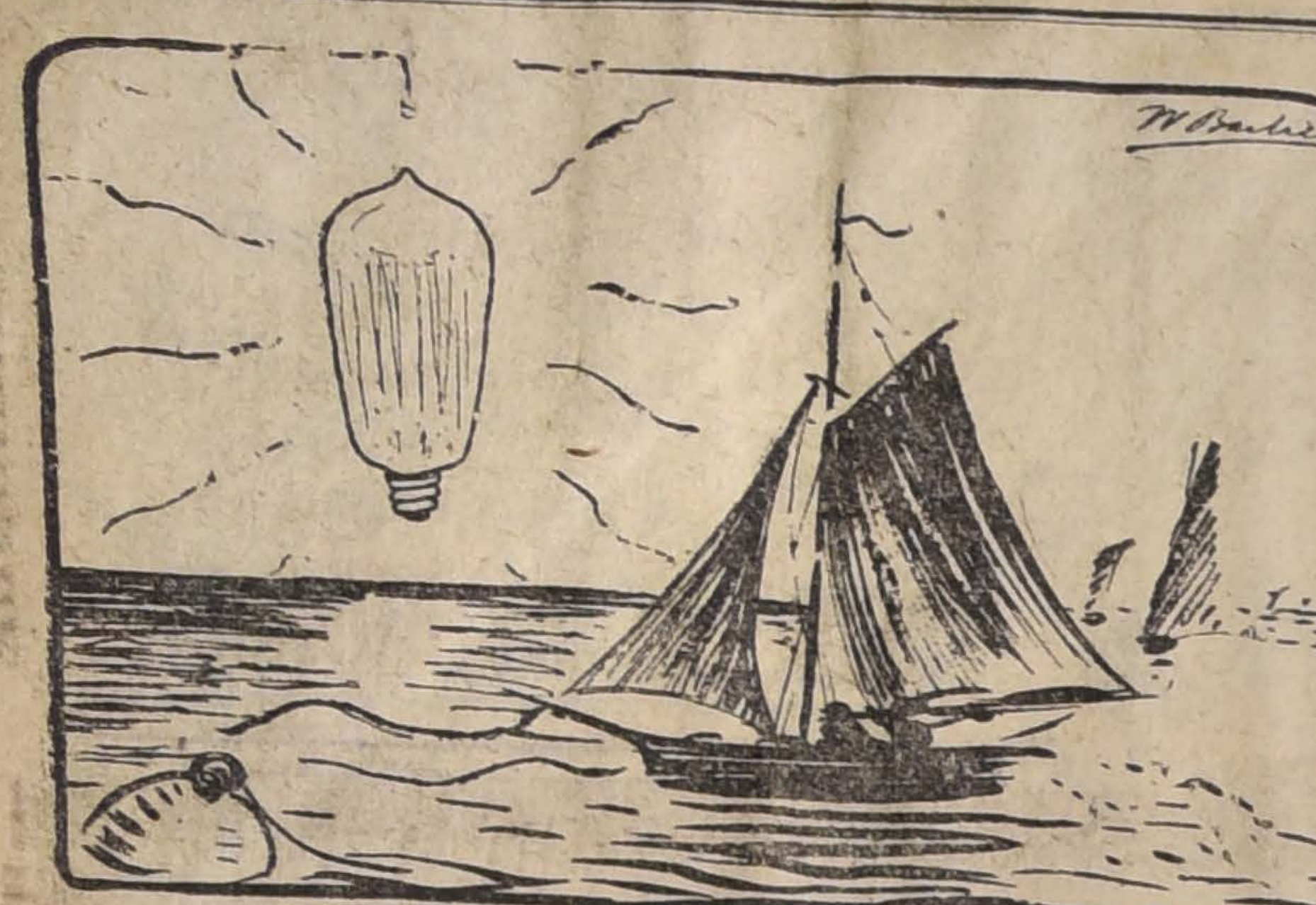

El brillo de una lamparilla G-E EDISON es el mejor faro para los navegantes.

nicos y griegos persiguen al enemigo que huye hacia Valandova.

LOS ALIADOS SE APROXIMAN AUSKUB

LONDRES, 26.— Una información de la Agencia Reuter anuncia que la caballería aliada está a menos de 24 kilómetros de Uskub.

LOS SERBIOS SE APODERAN DE VELES

LONDRES, 26. — Las tropas serbias se han apoderado de la ciudad de Veles.

La América Latina ante la guerra

LLEGA UNA MISION MEDICA BRASILEÑA A FRANCIA

PARIS 26.— Ha llegado a Marsella una misión médica brasileña, presidida por el doctor Nabuco Gouveia.

EL PRESIDENTE WILSON SE DESPIDE DEL EMBAJADOR BRASILEÑO

WASHINGTON 26. — El Presidente Wilson se despidió del Embajador brasileño, señor Domicio da Gama, que vuelve a su patria, donde será nombrado Ministro de Relaciones Exteriores.

Las discusiones sobre paz

LOS RAIDS DE LOS AVIADORES ALIADOS SOBRE CIUDADES ALEMANAS

Alemania estaría dispuesto a firmar la paz

NUEVA YORK 26. — "The Associated Press", ha recibido de Amsterdam una información que dice que, según una declaración oficial del Gobierno de Berlín durante el mes de Agosto los aviadores aliados efectuaron 47 raids sobre ciudades alemanas, en los que causaron la muerte de 79 personas y dejaron heridas a 113.

Añade la información que, según noticias que se han recibido de Alemania, está siempre dispuesta a entrar en conferencias de paz, a pesar de los rechazos repetidos que han sufrido las ofertas de los Imperios Centrales.

DECLARACIONES DEL MINISTRO DE RELACIONES EXTERIORES DE ALEMANIA

NUEVA YORK 26. — Una información recibida por "The Associated Press", desde Amsterdam proporciona las siguientes declaraciones del Ministro de Relaciones Exteriores de Alemania, Von Hintze, hechas en el Comité Principal del Reichtag:

"Mantenemos el llamado a la paz, y nuestra buena voluntad, a pesar de los rechazos que hemos sufrido en nuestras proposicones. Estamos en completo acuerdo con nuestros aliados".

LOS DIARIOS PARISIENSES COMENTAN EN DISCURSO DE VON HERTLING

NUEVA YORK, 26. — Comunican de París que los diarios al comentar el discurso pronunciado por von Hertling, constatan unánimemente que el cambio de tono ha sido una confesión profunda del desaliento y del descontento que reinan en Alemania. Este discurso, dice "Le Petit Parisien", ha sido una nueva prueba de la confusión que reina entre los alemanes de todas las clases sociales.

Según las comunicaciones de París, "Le Matin" dice que este discurso es para los aliados una lección de confianza que sanciona sus victorias: el discurso de von Hertling podría ventajosamente ser fijado en carteles en todas las comunas de Francia.

"NECESITAMOS VENCER"

Palabras del almirante von Koester en la Liga Naval alemana

AMSTERDAM, 26.— En un discurso pronunciado en la Liga Naval, en Dortmund, von Koester dijo: "Necesitamos vencer. Si no perecemos política y económicamente, nuestros buques atravesarán el océano, tendremos colonias que nos servirán de puntos de apoyo. Necesitamos la libertad de comercio en los mares, lo que sólo se puede obtener bajo la protección de la flota alemana".

El orador hizo el elogio de la espada, que significaba la victoria, declarando que la naturaleza necesitaba de las tempestades; y que así como Dios había dado dientes a las bestias, así el hombre necesitaba también de la espada.

Refiriéndose a la proyectada Liga de las Naciones, declaró que Alemania no tendría en ella otro papel que el de la Cenicienta.

COMENTARIOS DE LOS DIARIOS ALEMANES AL DISCURSO DEL CANCILLER VON HERTLING

COPENHAGUE, 26.—Noticias recibidas de Berlín dan cuenta del desagrado con que ha sido recibido el discurso del Canciller von Hertling.

"Die Vossiche Zeitung" dice que fué recibido con pocos aplausos de la mayoría, y con silbidos de la minoría, lo que no deja dudas de que gran parte de la mayoría considera que su permanencia en el Gabinete constituye un obstáculo para el nuevo orden que se quiere establecer.

Tanto "Die Vossiche Zeitung", como el "Vorwaerts" aseguran con énfasis que el Gobierno necesita ponerse de acuerdo con el programa socialista.

El "Vorwaerts" declara que el Canciller ha ahondado el abismo existente entre los socialistas y el Gobierno.

Teodoro Wolff, en "Das Berliner Tageblatt" dice que se acerca una nueva era, y que von Hertling pertenece a una generación cuyo entierro se hará en medio del tronar de los cañones.

"Die Boersen Zeitung", "Die Tages Zeitung", "Der Morgen Post" y "Der Taeglische Rundschau" se manifiestan decepcionados.

OPINIONES DEL "NEW YORK WORLD"

NUEVA YORK, 26.—El "New York World" dice que Alemania no hace nada para demostrar su interés por una paz que los Estados Unidos y los aliados puedan aceptar. Unicamente sería la renuncia sin condiciones a las intenciones de conquista de Alemania lo que podría traer la paz, ya que todas las naciones están unidas para resistir al rpusianismo.

CONTESTACION DE TURQUIA A LA NOTA AUSTRIACA

CONSTANTINOPLA 26 (Vía Londres). — En contestación a la nota del Canciller Burian, Turquía ha expresado su esperanza de que la iniciativa austriaca sea acogida amigablemente por los beligerantes.

El tratado de Brest Litovsk

ES UN OBSTACULO PARA LA PAZ".

Declaraciones de Scheidemann

LONDRES 26. — En la sesión del Reichstag, el diputado socialista Scheidemann declaró que Alemania sufría los resultados del menosprecio del adversario. Agregó que, según su opinión, el tratado de paz de Brest Litovsk era un obstáculo para la paz general.

COMENTARIOS DEL "VORWAERTS" AL DISCURSO DE VON HERTLING

BERLIN 26 (Vía Londres). — El diario socialista "Vorwaerts" declara que el Canciller von Hertling habría hecho mucho mejor con guardar silencio respecto de Bélgica, ya que Erzberger, su camarada de partido, ha publicado una obra con documentos y argumentos irrefutables.

COMENTARIOS ALEMANES AL DISCURSO DEL CANCILLER VON HERTLING

AMSTERDAM 26. — El "Morgen Post" dice que el canciller Von Hertling ha demostrado una vergonzosa ignorancia de las condiciones actuales.

LA RESPUESTA DEL VATICANO A LA NOTA AUSTRIACA

ROMA 26. — En los círculos del Vaticano se dice que la respuesta de éste a la nota austriaca será simplemente un acuse de recibo.

Declaraciones del Ministro de Relaciones Exteriores

AMSTERDAM 26. — El Ministro de Relaciones Exteriores, von Hintze, hablando ante el Comité principal del Reichstag, dijo que Alemania se mantenía lista para hacer la paz, a pesar de los repetidos rechazos de los aliados.

Respecto a las proposiciones austriacas, dijo que la actitud de Alemania había sido manifestada a todo el mundo en repetidas ocasiones, y que actualmente estaba en perfecto acuerdo con el Gobierno de Viena.

Después de los anteriores fracasos, el Gobierno alemán creía que no era conveniente dar nuevos pasos en este sentido, en un momento en que el enemigo estaba sufriendo la intoxicación de la victoria, lo que hacía parecer inútiles los nuevos llamados a la paz. Sin embargo, el Gobierno austriaco había hecho ese llamado.

En seguida se refirió a la extensión de las operaciones de la Entente en Rusia, expresando la opinión de que el avance de las tropas aliadas en la costa de Murmania no parecía que continuaría más al sur, ya que las condiciones del clima y del suelo eran contrarias.

Aseguró que la política de los maximalistas todavía no era lo bastante clara, porque aunque estaban combatiendo contra la Entente, los leaders maximalistas no le habían declarado la guerra.

Dijo que las conspiraciones de la Entente contra la República rusa, con la complicidad de los representantes norteamericanos, habían sido ahogadas en sangre.

Alemania debe ganar la guerra o perecer

Declaraciones de un almirante alemán

NUEVA YORK 26. — "The Associated Press" ha recibido la siguiente información de Berlín, vía Amsterdam:

"El almirante Von Koerster, excomandante en jefe de la flota, en un discurso pronunciado en la Liga Marítima Alemana de Portmund, declaró que Alemania debe resultar victoriasamente de esta de esta guerra, pues de otro modo perecería política y económicamente. Numerosos buques alemanes, deben recorrer los mares después de la guerra, dijo. Debemos tener fuertes bases en todas las colonias, agregó más adelante. Concluyó elogiando la fuerza de la espada como medio de obtener la victoria".

Informaciones generales

SE ENCUENTRA EL BACILO DE LA INFLUENZA ESPAÑOLA

ROMA 26. — El profesor Ciauri, director del Hospital Militar de Cotrone, ha anunciado haber descubierto y aislado el bacilo de la influenza española, enfermedad que ha sido traída por prisioneros repatriados, y que ha hecho estragos en todo el país.

LOS OBREROS DE LAS CONSTRUCCIONES NAVALES EXIGEN AUMENTO DE SALARIOS

LONDRES 26. — Los obreros de los astilleros Clyde y de otras industrias constructoras navales han exigido un aumento de salarios de cien libras esterlinas semanales. Esta exigencia es desaprobada por los directorios de los sindicatos obreros que dicen que constituye una violación a los compromisos que existen de no interrumpir los trabajos. Además, hacen presente que el Gobierno tiene tres medios de acción para impedir cualquier conato de huelga y que son: Llamado bajo las banderas, proceso a los cabecillas y multa a los huelguistas. Se espera que el Gobierno adoptará pronto una resolución.

LA SITUACION EN OCCIDENTE Y EN LA MACEDONIA

PARIS 26. — Los franco-británicos que ayer alcanzaron interesantes éxitos locales delante de Saint Quentin, se encuentran exactamente delante de la antigua línea de resistencia enemiga. El progreso se prosigue con éxito y con una lentitud metódica que cierra más y más estrechamente nuestra tenaza alrededor de la ciudad.

El campo de batalla de la Macedonia se presenta en la misma situación que la jornada precedente. Por todas partes sobre los vastos sectores de Monastir y de Doiran, los germano-búlgaros se precipitan en retirada perseguidos por las tropas aliadas, que no les dejan un momento de descanso.

"L'Echo de París" dice que no es probable que los búlgaros se puedan defender en los famosos pasos de Babonna y se puede considerar que los restos de los ejércitos que buscan refugio en Veles no podrán impedir que los serbios se hagan dueños de la ciudad.

ESPAÑA

MADRID 26. — **La huelga de cocineros.** — Los cocineros de los hoteles y de los restaurant se han declarado en huelga general y se han abstenido de concurrir a sus trabajos. Los establecimientos han cerrado sus puertas, poniendo mamparas metálicas para evitar que los huelguistas rompan los vidrios.

El Alcalde dispuso la detención de los dirigentes de la huelga, que exitan a los huelguistas a coaccionar. La policía ha hecho algunas detenciones y vigila los cafées.

La situación sanitaria. — Las últimas noticias sobre el estado sanitario son pesimistas, especialmente las que se refieren a los cuarteles. Los diarios registran numerosas otras defunciones y creen que la agravación ha sido ocasionada por el empleo de las vacunas anti-tíficas y anti-variolosas.

La apertura del Parlamento.— "El Liberal" anuncia que el Parlamento se abrirá el 7 de Octubre.

El robo del Museo del Prado.— Se ha arrestado a Pablo Guía, empleado de una Compañía de Seguros y sindicado como cómplice del robo del Museo del Prado. La policía ha efectuado otros arrestos.

Condolencias por la muerte del Embajador francés. — El Rey Alfonso recibió una expresiva respuesta a las condolencias que envió a M. Poincaré con ocasión del fallecimiento del Embajador M. Thierry.

EL TRASLADO DE LOS RESTOS DEL EMBAJADOR FRANCES

SAN SEBASTIAN, 26.— El personal de la Embajada francesa y los miembros de la colonia expresaron su condolencia al Ministro de Relaciones Exteriores, señor Dato y al Alcalde por los homenajes tributados a M. Thierry.

El traslado de los restos a la estación, dió ocasión para que se efectuara una ardiente manifestación de simpatía a Francia. Tropas de línea se encontraban formando calle hasta la estación. Presidieron el acto las autoridades civiles y militares, los diplomáticos y cónsules aliados y neutrales, y el príncipe Fernando en representación del soberano. El Obispo de Londres, los embajadores aliados, la misión francesa y el hijo de Thierry se dirigieron en el mismo tren a Hendaya, estación limítrofe con Francia.

ESTADOS UNIDOS

DEBUT DEL TENOR RONCONI

NUEVA YORK, 26.— "Il Progrsso Italo-Americano" ha recibido el siguiente telegrama de Milán:

"Entre los artistas de la compañía lírica que debutará con "Boheme" en la primera semana de Noviembre, figura el tenor italo-americano Cesare Ronconi, de 19 años, hijo del representante de "La Prensa" de Buenos Aires, en Estados Unidos. La función será dirigida por el maestro Mascagni".

MARYLAND = BOUQUET
El Super-cigarrillo

Lotería Nacional Argentina

SORTEO DE $ 150,000 ARGENTINOS
OCTUBRE 9
El billete entero vale: $ 35 argentinos, $ 60 chilenos ó 78 francos.
Un décimo: $ 5 argentinos, $ 9 chilenos u 11 francos.

SORTEO DE $ 100,000 ARGENTINOS
OCTUBRE 16
El billete entero vale: $ 24 argentinos, $ 40 chilenos ó 53 francos.
Un quinto: $ 6 argentinos, $ 10 chilenos ó 14 francos.

Haga sus pedidos de billetes de la Lotería Nacional Argentina a la Casa chilena LEONIDAS ROJAS, con la seguridad de que sus órdenes serán atendidas a vuelta de correo.

De todas las jugadas está Casa despacha desde un décimo o un quinto.

A cada comprador se le envía la lista oficial con el detalle de los 5,400 premios que se reparten en cada sorteo.

Ordenes por carta certificada y giros a
LEONIDAS ROJAS
CORRIENTES 435. - CASILLA 1047. - BUENOS AIRES

Comedia

TANDA CONTINUA
De 15 a 18 (3 a 6 P. M.):
AGUINALDO DE AMOR
La deliciosa comedia dramática del programa TRAVER-GOLDWYN, interpretada por la encantadora Mae Marsh y el simpático Tom Moore.
PALCOS, $ 4 - PLATEA, $ 1

ULTIMAS FUNCIONES DE
LA LUSITANA y DUARTE
Especial, a las 18.15:
LA LOCOMOTORA SIN FRENO
11.o episodio de la sensacional película
EL BUQUE FANTASMA
Noche, a las 21.20.-Estreno PARAMOUNT:
LA FELICIDAD DE TRES MUJERES
Notable drama interpretado por la bella y genial actriz americana Myrtle Stedman.
PALCOS, $ 15 - PLATEA, $ 3 - BALCON, $ 2 - GAL., 0.60

El éxito más grande del año lo ha constituído el estreno de
Los ratones grises
la emocionante película en 8 jornadas, editada por la Casa TIBER de Roma e interpretada por el popularísimo actor EMILIO GHIONE (Zá La Mort). Correspondiendo a numerosos pedidos, reprisaremos las dos primeras jornadas el próximo Martes en la noche.

El fin de la huelga ferrocarrilera en Inglaterra

La masa de los obreros participó engañada en el movimiento.--Indignación popular contra el comité central huelguista.

LONDRES 26. — La huelga de ferrocarriles que amenazaba ayer tomar proporciones considerables, terminó repentinamente en la tarde, de una manera dramática, después que el diputado Thomas, leader de los trabajadores ferroviarios, hubo dirigido la palabra a un mitin de 3,000 huelguistas en Cardiff.

Thomas hizo observar que la huelga era debida a la acción de un pequeño grupo, sobre la cuestión de salarios pendiente entre sus representantes y el Gobierno.

En virtud del acuerdo celebrado, los obreros del ferrocarril han obtenido un aumento en sus sueldos, que han quedado de esta manera en un 120 por ciento mayores que antes de la guerra.

Mr. Thomas atacó acerbamente esa pequeña sección de anarquistas, cuyos compañeros ahora tenían vergüenza de ser vistos en las calles, a consecuencia de haber caído en la trampa a donde habían sido empujados.

Declaró asimismo que si él hubiera sido primer Ministro, miembro del Gabinete de Guerra, habría procedido exactamente como lo hizo el Gobierno.

"Ningún Gobierno, agregó, puede capitular ante cualquier pueblo".

Cuando el orador preguntó a sus oyentes si querían ganar la guerra, sus palabras fueron aplaudidas con entusiasmo y hubo un movimiento de desaprobación cuando, al terminar, anunció su renuncia a la Secretaría de la Unión Nacional de Trabajadores de los Ferrocarriles.

El motivo de la renuncia era que la huelga había puesto directamente en duda su autoridad como leader.

Entonces la resolución de reanudar el trabajo fué aceptada unánimemente. Gran número de obreros reanudaron sus faenas hoy mismo.

La huelga ha sido condenada por todas las secciones de la comunidad y de la manera más enérgica por los diarios que, como "Daily News", y el "Manchester Guardian", simpatizan generalmente con el partido obrero; pero que esta vez han denunciado la tendencia "bolshevikista" no disfrazada de la acción de los trabajadores de los ferrocarriles de Gales del Sur.

Los soldados que llegaron ayer a Newport para asegurar el funcionamiento del servicio ferroviario, fueron acogidos con hurrahs por una numerosa muchedumbre. Las oficinas del Comité Central de la Huelga fueron parcialmente destruídas ayer por los obreros indignados.

ARGENTINA

LOS FESTEJOS A LA EMBAJADA CHILENA

BUENOS AIRES, 26.— **El paseo a la estancia del señor Pereyra Iraola.**—A las diez de la mañana llegaron a la residencia del Embajador señor Gonzalo Bulnes el Canciller Pucyrredón y su señora, el Ministro de Obras Públicas y señora, el Ministro del Interior, el coronel Justo y el Subsecretario de Relaciones Exteriores. A las 10.40 llegó el Presidente de la República acompañado por el señor Pereyra Iraola. Después de un momento de conversación la familia del Embajador Bulnes acompañado por sus visitantes ocuparon algunos automóviles y se dirigieron por el camino pavimentado que va a El Plata, con rumbo a la estancia San Juan ,del señor Pereyra Iraola.

Los demás miembros de la Embajada y numerosos invitados salieron a medio día en un tren de lujo especial de la estación Constitución. Ocupaban el lujoso convoy más de trescientos invitados.

Una vez que se terminó el almuerzo que el señor Pereyra Iraola ofrecía al Embajador Bulnes y al Presidente Irigoyen, los visitantes se diseminaron por los jardines de la estancia y recorrieron las instalaciones de la estancia. El dueño de la estancia hizo desfilar frente a sus visitantes los distintos grupos de razas de animales que educa en su establecimiento. Los visitantes felicitaron al señor Pereyra por esta magnífica demostración de sus criaderos.

Luego los visitantes pasaron a servirse el té, que fué seguido de un animado baile que duró hasta el momento del regreso. La fiesta tuvo mucho colorido y el garden party ha dejado muy agradables recuerdos entre los visitantes. Fué excusada la inasistencia del presidente del Senado señor Villanueva, y la del presidente de la Corte Suprema, señor Bermejo.

El Embajador Bulnes visita los diarios.—El Embajador Bulnes acompañado por el general Bari y los coroneles Bennett y Navarrete visitaron las oficinas de "La Nación" y de "La Prensa".

En los momentos en que los visitantes entraban a la imprenta de "La Nación" fueron aclamados por el numeroso público que estaba estacionado en la calle. En esta imprenta fueron atendidos por don Luis Mitre. En seguida se dirigieron a la imprenta de "La Prensa", acompañados por el senador señor Augusto Bruna.

El diputado Alemparte visita el Palacio de Justicia. — El diputado señor Alemparte visitó hoy el Palacio de Justicia acompañado por varios funcionarios judiciales.

Le llamó la atención al visitante chileno que los funcionarios judiciales no tomaran participación directa en la percepción de los impuestos y de sellos, y manifestó que en su país impera el sistema de costas, que está abolido aquí hace tiempo.

Don Javier Vial Solar.— "La Prensa" saluda y publica la biografía del señor Javier Vial Solar llegado ayer a esta capital.

BUENOS AIRES, 26.—**Saludo de los boy scouts argentinos a los chilenos.** — Durante el desfile que efectuarán mañana los alumnos de las escuelas frente a la estatua de O'Higgins, los boy scouts argentinos entregarán al Embajador Bulnes un mensaje de saludo para el cuerpo de boy scouts chilenos.

El banquete en honor de los periodistas chilenos. — Hoy en la noche se ha efectuado el banquete que ofrecía el directorio del Círculo de la Prensa en honor de los periodistas chilenos en la Confitería El Aguila. Asistieron numerosas personalidades vinculadas al periodismo. El Ministro de Chile presidió el banquete.

Casi todos los diarios de la capital han adherido a la manifestación de despedida a los periodistas chilenos.

Los ganadores de las carreras del Hipódromo. — En las carreras que se corrieron hoy en el Hipódromo ganaron los siguientes animales: Royal Maid, Sidra, Montesquieu, Infalible, Geranium, Fusta, Pasionaria y Wiodrake.

CHAMPAGNE
ROEDERER
Gran Vin Sec
Extra Dry
RECIBIÓ
A. Melossi y Co.
G. Alessandri 28
29-j

BRASIL

RIO DE JANEIRO, 26.—**La Legación de Gran Bretaña.**—El Gobierno británico ha ascendido la Legación en el Brasil al rango de Embajada. Ocupará el cargo de Embajador el ex-sub-secretario de Relaciones Exteriores de Inglaterra, Mr. Ralph Paget. Se anuncia al mismo tiempo que el Gobierno del Brasil retribuirá la atención.

Condolencia a los deudos de los médicos fallecidos en Europa.—La Cámara envió su condolencia a los deudos de los médicos fallecidos en Europa, que formaban parte de la Misión Médica Militar Brasileña. —(Agencia Americana).

RIO JANEIRO 26. — **El tonelaje mercante al servicio del Brasil.** — Según el cómputo formado por el Ministerio del rafo el total del tonelaje de los buques mercantes que están al servicio del Brasil, alcanza a 211,058, toneladas en 659 buques, en los que están comprendidos los buques del Lloyd Brasileño, los de la Compañía de Comercio y de Navegación y los buques franceses arrendados.

Desinfección a los buques que lleguen de Europa, Asia y Africa. —Se ha ordenado que se efectúen rigurosas desinfecciones a los buques que lleguen procedentes de Europa, Asia y Africa y que toquen en los puertos del Brasil. — (Agencia Americana).

URUGUAY

MONTEVIDEO, 26.—**El retrato de O'Higgins en la sala de sesiones del Consejo Municipal.** — El Consejo Municipal en su última sesión resolvió colocar el retrato del prócer de la independencia chilena general O'Higgins en el recinto de la sala de sesiones.

El retrato que se colocará fué traído por la delegación municipal chilena.

Banquete en honor de la delegación municipal chilena.—El Intendente Municipal y los ediles de la ciudad ofrecieron un banquete a los delegados municipales chilenos.

Se anuncia que el Sábado próximo emprenderán viaje de regreso a Buenos Aires.

Sesiones extraordinarias de la Cámara.—Se ha inaugurado el período de sesiones extraordinarias de la Cámara.

Se dice que serán interpelados los Ministros de Guerra y del Interior. —(Agencia Americana).

PERU

LIMA 26. — **El nuevo Ministro de Francia.** — A bordo del vapor "Urubamba", llegó al Callao el nuevo Ministro de Francia M. Ribot. El Ministro no pudo desembarcarse a causa de que el vapor se encuentra en cuarentena, por haberse comprobado que hay un caso de grippe.

El vapor "Palena". — Se anuncia que el vapor "Palena" continuó directamente su viaje a Chile.

La llegada del Embajador Brum. —Se anuncia que el Embajador Brum, llegará a principios de Octubre.

BOX

Entre aficionados.—El 4 de Octubre se realizará en el local del Santiago Ring Club, un match a seis rounds entre los aficionados señores Guillermo Matte y Hernán Alessandri. Ambos jóvenes están sometidos a un riguroso entrenamiento.

—Mucho entusiasmo ha despertado la realización del match a diez vueltas entre los jóvenes Bruce y Eugercin. Este match se ha concertado a raíz de un desafío que lanzara el señor Bruce a cualquier alumno de Dave Mills, para probar la competencia de su profesor Heriberto Rojas.

Este encuentro se efectuará el 5 de Octubre en el Teatro Santiago.

Ecos de la inauguración del Santiago Ring Club. — Después de la velada deportiva con que se inauguró el nuevo local de esta institución, el presidente de ella, señor Levis, ofreció un té a los profesionales que prestaron su concurso. A ella asistieron, además de algunos miembros del directorio de la institución, los profesionales Amadeo Pellegrini, Calvin Respress, Carlos Arancibia, Kid Levigne, Willy Murray y Mario Beiza.

Sobre un contrato de pelea.— El campeón Donoso ha estado en esta imprenta, para manifestarnos que él no ha sido derrotado por Hevia, como afirma un diario de esta ciudad. Nos agregó que el referée que le dió el triunfo fué el señor Ventura Debezzi.

Respecto al contrato de pelea que tiene pendiente, dice estar dispuesto a cumplirlo el día que fije el boxeador Hevia.

José G. Ramírez versus Dionisio Peña.—El Sábado 28 del presente, en el local del Tallman, efectuarán en privado un encuentro a ocho vueltas el profesor de ese Centro José G. Ramírez y el profesional Dionisio Peña.

El preliminar, bastante interesante, será a 5 vueltas con decisión entre los aficionados señores Rubio y Vargas.

VALPARAISO

El señor Juan Ciuffardi.— A los 86 años de edad ha fallecido en este puerto el respetable caballero don Juan Ciuffardi M.

El señor Ciuffardi estaba radicado en Valparaíso desde el año 56, fundó un hogar muy estimable, se dedicó a las actividades del comercio y perteneció al Cuerpo de Bomberos cerca de 50 años, por lo cual los diferentes cuarteles ostentan el pabellón nacional a media asta.

Los funerales se efectuaron anoche y asistieron a ellos numerosas relaciones de la familia del extinto, el Cuerpo de Bomberos, en conformidad con la ordenanza y diversas sociedades a que perteneció el señor Ciuffardi.

Don Arturo Cubillos Pareja.— Se ha restablecido la salud del diputado Arturo Cubillos Pareja.

El 12 de Octubre.— La Alcaldía ha concedido el Parque Municipal para que se efectúe una gran kermesse el 12 de Octubre, día en que se celebra la Fiesta de la Raza.

Señoras y señoritas de la colonia española han iniciado su trabajo a fin de que la fiesta resulte brillante.

Varias casas de comercio han ofrecido desde luego su desinteresado concurso.

La velada bufa.— A causa de tener que cumplir con sus contratos, no podrá ser cedido el Teatro de la Victoria para el 18 de Octubre, día en que se dará comienzo a las fiestas de la Primavera.

Se dará principio a estas fiestas el 25 del mes citado.

Funerales.— En la tarde de ayer fueron sepultados los restos del señor Juan David Lindsay, cuyo fallecimiento enluta respetables hogares y ha sido profundamente lamentado por nuestra sociedad.

Movimiento de vapores.— Ayer entraron:

Vapor Emilia, de Coronel, con carbón y consignado a la Cía. Carbonífera y de Fundición Schwager.

Gol. Teresina, de Talcahuano, con surtido y consignada al señor Carlos Barroilhet.

Bca. Judith, de Iquique, con surtido y consignada a los señores Luis Luxardo y Co.

Hoy sale:

Vapor Fyr, para Corral, directo y despachado por los señores Enrique Reimers y Co.

Mañana salen:

Vapor Kronprinsessan Margaretta, para puertos del norte y Gothenburgo, despachado por los señores W. R. Grace y Co.

Vapor Jungshoved, para Nueva York, vía Panamá, y despachado por los señores Wessel Duval y Compañía.

Vapor Java Maru, para Baltimore, vía Panamá, y despachado por los señores W. R. Grace y Cía.

Vapor Cachapoal, para Lota, directo y despachado por la Compañía Sud-Americana de Vapores.

Vapor Taltal, para Arica e intermedios y despachado por los señores González, Soffia y Co.

Informaciones del País

TARAPACA

IQUIQUE.— **Homenaje a los restos de Syers Jones.**—Las autoridades y el pueblo de Iquique tributaron un justificado homenaje a los restos del benefactor Alfredo Syers Jones, que llegaron en el vapor "Kiyo Maru". Los restos permanecen en el Cuartel de Bomberos de la Compañía Victoria, donde los bomberos le harán guardia de honor hasta el Domingo.

Enfermedades infecciosas. — El inspector sanitario, comunica que se han presentado casos de enfermedades infecciosas que se hace necesario evitar.

El capitán Fujitani.— En el vapor "Kiyo Maru", partió a Valparaíso el capitán del Ejército japonés señor Fujitani, que viene en comisión de servicio de su Gobierno.

Fiesta de la Raza.— La Colonia Española se prepara para celebrar con el mayor brillo la fiesta de la Raza.

ACONCAGUA

SAN FELIPE.—**Juegos florales.**— Activamente se prepara una espléndida velada en celebración de los juegos florales, organizados por la ciudad de San Felipe, y en que sólo tomarán parte todos los poetas y escritores con residencia en la provincia.

Los temas sobre el cual versará el concurso serán los siguientes: Episodios Nacionales, Poesías, Juguete cómico en un acto, Cuentos o artículos literarios, Traducciones del francés o inglés, y Biografías de padres de la patria.

CONCEPCION

CONCEPCION.—**Importancia de la Maestranza de Concepción.— Su capacidad para la construcción de nuestro material ferroviario.**— Como se sabe el Consejo Directivo de los Ferrocarriles del Estado, acordó hace tiempo encomendar a la maestranza de Concepción, la construcción de doscientos carros rejas, de veinte toneladas, que antes se encargaban completos a Alemania y Estados Unidos.

Hoy los talleres del establecimiento nombrado han ejecutado casi la totalidad de la obra metálica y todo lo relacionado con carpintería, sólo se ha traído de Estados Unidos, aquellas piezas imposibles de fabricarse en el país, a causa de la escasez de maquinarias que poseen los talleres.

La maestranza ha dado término ya a uno de los carros, el cual no tiene nada que envidiar a aquellos traídos del extranjero, y se le ha construído en tal forma que está preparado para dotársele de freno automático tan pronto como la superioridad acuerde esta modificación en el material rodante.

La construcción de estos doscientos carros significa a la Empresa cuatro mil toneladas de capacidad, lo que representa aproximadamente la quinta parte de las necesidades actuales.

La construcción de estos carros significa a la Empresa una enorme economía, se dará auge a nuestro movimiento industrial abriéndose terreno a mayores actividades de las clases trabajadoras, impulsando la industria maderera y evitando la salida al extranjero de muchos millones de pesos.

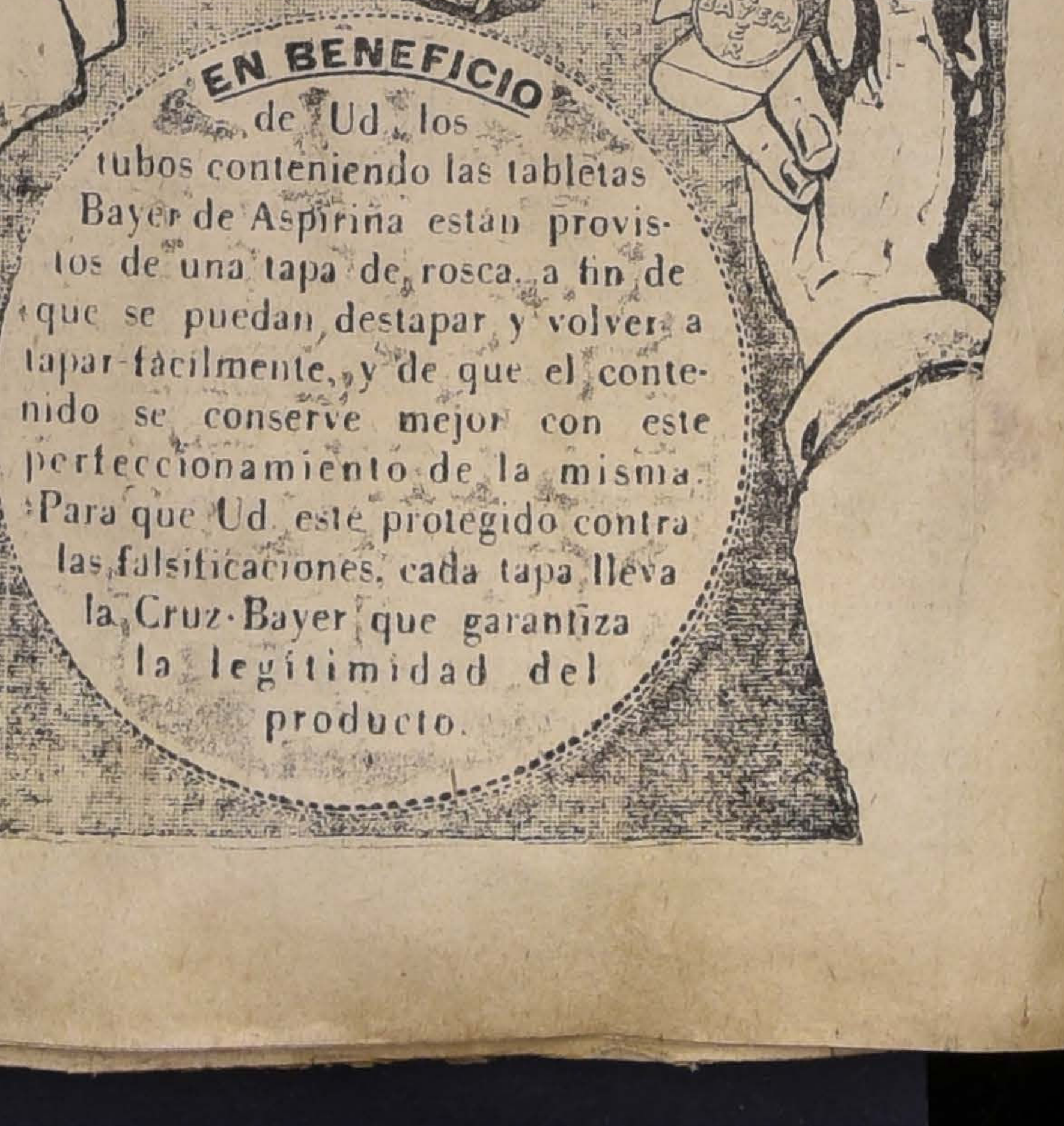

EN BENEFICIO de Ud. los tubos conteniendo las tabletas Bayer de Aspirina están provistos de una tapa de rosca a fin de que se puedan destapar y volver a tapar fácilmente, y de que el contenido se conserve mejor con este perfeccionamiento de la misma. Para que Ud. esté protegido contra las falsificaciones, cada tapa lleva la Cruz-Bayer que garantiza la legitimidad del producto.

IMPONENTE ESTRENO
DE LA GRAN MANUFACTURA **FOX** ESPECIAL Y NOCHE

CINE ALHAMBRA

VIERNES :: CONTRA EL DIVORCIO Y LOS MALES SOCIALES :: **DE MODA**

Obra premiada en el concurso de 72 marcas americanas.

¡CALUMNIA!

TESIS
Las consecuencias de los frutos amargos es
¡CALUMNIA!

BERTA KALICH

Mujer de extraordinario temperamento artístico. Trágica portentosa de los dramas modernos.

LEDA GYS

REAPARECE
MAÑANA

REGIAS TOILETTE DE LA MODA EN 1919

TREN DE LUJO

ELEGANCIA
TRAGEDIA
ARTE
EXQUISITO

MARIO Es el galán más perfecto **BONARD**

PROGRAMA
Max Glucksmann

ROYAL. — HOY: En la Especial el sensacional estreno: SUSANA GRANDAIS, en

REPARACION

Selecta: Estreno: Clara Kimball en ENSUEÑO DE MUJER.

Noche: EL PRECIO DEL PECADO, por Virgnia Hammond y Betty Brown.

DOMINGO. — Especial:

LA HERENCIA del Vagabundo

POLITEAMA. — HOY: NORMA TALMADGE en el drama

POPPY

MAÑANA:

EL PRECIO DEL PECADO

Por VIRGINIA HAMMOND y BETTY BROWN.

ELECTRA. — HOY: Especial: Juliette Day en BETTY Y LOS PIRATAS — Noche: CLARA KIMBALL YOUNG, en

TRILBY, la BOHEMIA

MAÑANA: Especial: EL PRECIO DEL PECADO.
Noche: Mme. ROBINNE en

DANZA HEROICA

Ruth Rolland ha dedicado a las novias y esposas páginas de alta enseñanza práctica en la gran película

La Mujer Desdeñada

TEATROS

Teatro Municipal

La Condenación de Fausto. —Ayer por la noche, en la función correspondiente al turno vigésimo noveno, se hizo en este teatro la segunda representación de "La condenación de Fausto".

Con motivo de la "premier" de esta obra, si bien no fuimos muy extensos en nuestras apreciaciones a causa de la hora avanzada en que finalizó el espectáculo, dimos a comprender, sin embargo, todo el éxito que ésta constituyó, tanto considerando la labor individual realizada por todos y cada uno de sus distinguidos intérpretes, como también por las condiciones ventajosas con que se dió cumplimiento a los menores detalles de conjunto.

Anoche nuevamente pudimos aplaudir a Mercedes Llopart, como intérprete distinguida del rol de Margarita, artista que conquistó sus más notorios aplausos después de poner término, en el acto tercero, a la hermosísima y sentida canción del Rey de Thulé.

Otro tanto podemos decir de Taurino Parvis, artista inteligente que logró mantener, durante la obra entera, la mayor atención en el desempeño del rol de Mefisto, y que, como cantante, cosechó nutridos aplausos en la escena coreada del acto segundo, en el Aria de las Rosas, del tercero y, durante el acto cuarto, en la portentosa serenata.

El tenor Navia, se expidió irreprochablemente en el rol de Fausto, del mismo modo que en la noche del estreno.

Pudimos complacernos, en el acto segundo, al escuchar la meritoria labor realizada por el señor Lira, en el rol de Brander, escénica y vocalmente considerado.

Los coros, cuya intervención en la obra que nos ocupa es importantísima a la par que de grandes dificultades, nos merecieron los más irreservados aplausos. Nuestras felicitaciones al maestro Piergile.

Bien el cuerpo de baile, alcanzando el más señalado de los éxitos en la obra que nos ocupa. El señor Pianowski, su director, fué saludado de cuerpo presente por el público.

No olvidaremos al que maneja "el asunto de entre telones": al maquinista Arturo que anoche salió también en escena para agradecer los aplausos.

La orquesta fué dirigida excelentemente por el maestro Padovani.

Hoy, en décima matinée, de abono se cantará "Tosca", con Carmen Meli, Taurino, Parvis y Nadal.

Para el Sábado se anuncia la "premier" de Iris, con Carmen Melis y Navia.

Teatro Santiago.—"El asombro de Damasco".—Inspirada en un cuento de Las mil y una noche, "El asombro de Damasco", opereta cómica en dos actos de los aplaudidos escritores festivos Paso y Abati, música del maestro Pablo Luna, obtuvo el más caluroso éxito que se recuerda en las últimas temporadas del Apolo de Madrid, teatro que como saben nuestros lectores, es conocido con el nombre de Catedral del género chico, porque en él sólo triunfan las obras de verdadero mérito.

Después de largos y laboriosos ensayos, la Compañía Montero-Fernández anuncia el estreno de esta obra para la segunda tanda de hoy, con una brillante mise en scene, para lo cual cuenta con decoraciones nuevas del escenógrafo Ramos; sastrería de Musso y Calpe, y atrezzo y mueblería hechos ex-profeso. De seguro que este estreno que se hace en una tanda especial, a pesar de ser la obra en dos actos, y como un obsequio al público, acudirá numerosa concurrencia.

En vermouth sube a escena la revista de éxito "¡Vaya calor!", y en la primera el disparate cómico "La libertad de Montero". En ambas secciones y a continuación de las obras se presentará la notable tonadillera Luisa Vila, con su nuevo repertorio.

Compañía María Guerrero. — La próxima visita de la compañía dramática española que dirige Fernando Díaz de Mendoza y a la que da su nombre la insigne artista, ha despertado, en los amantes del teatro, un verdadero entusiasmo.

Por cuarta vez viene a Chile María Guerrero y obtendrá seguramente el homenaje de sus admiradores que lo son todos los que se deleitan con el arte dramático español.

La compañía que nos trae es casi la misma que aplaudimos en el Municipal hace dos años y esto es una garantía más de que las obras serán interpretadas con admirable perfección.

Circos

Circo Strong Man.— Para esta noche la empresa nos anuncia una función, tomando parte toda la compañía.

Además nos anuncia que dará en matinée todos los días Sábado regalando 200 entradas a galería para que sean distribuídas entre los niños pobres. Tan digna acción debe ser imitada por los demás empresarios.

Noticias cinematográficas

"Marca de fuego".— Por la fuerza de la réclame nos habíamos figurado a "Marca de fuego" como una de aquellas asombrosas producciones yanquis en que se derrocha el dinero a manos llenas y cuyo argumento se pierde ante la grandeza estupenda de la utilería y del decorado que como "El desarrollo de un pueblo", "La doncella de Orleans", etc., más bien han abismado que emocionado nuestro espíritu.

Pos los detalles que se nos diera en la gerencia de la Paramount sobre "Marca de fuego", podemos adelantar que la grandeza de esta cinta, no estriba precisamente en la forma cómo se desarrolla el argumento, que, por lo demás, es un tema perfectamente humano, sencillo como la vida misma. Su fuerza residiría en el trabajo de los artistas que en ella toman parte y que dentro de la naturalidad más absoluta innovan profundamente en la manera de hacer arte, de producir emoción en el auditorio desde el silencio elocuente y luminoso de la pantalla.

El argumento mismo, por otra parte, se encarga de contribuir al éxito de la cinta. Es un estudio psicológico de graves problemas sociales relacionados con la constitución y felicidad de las familias.

Otro detalle que contribuiría al éxito de "Marca de fuego" es el hecho de que sus intérpretes hacen gala de un lujo refinado para el que los grandes modistos norteamericanos han tenido que idear trajes que son la última palpitación de la moda.

"Tren de lujo" se estrena mañana. —Hace días se está anunciando por mañana el estreno de "Tren de lujo", la conocida obra de Darío Nicodemi, de la que es principal intérprete la trágica italiana Leda Gys, en compañía del actor genérico Mario Bonnard. Es de esperar que el público asistirá a este estreno que viene precedido de muy buena fama.

"El hundimiento del Lusitania" o "Lo que mis ojos vieron" se estrenará mañana sin falta en los teatros Septiembre y Brasil. El "Leviathan" el más grande de los vapores alemanes confiscados y que representa en la vista al "Lusitania", fué a su vez hundido hace dos meses llevando un contingente de 14,000 soldados.

Un estreno de importancia.— Hoy en especial y noche estrenará el cine Alhambra una de las más sensacionales películas llegadas recientemente de la casa Fox, quien considera el estreno más importante de sus continuas remesas que hace a Chile.

La obra en cuestión es el drama "¡Calumnia!", basado en la vida real de los Estados Unidos y es la más viva enseñanza que nos demuestra que "La calumnia trae sus frutos amargos por consecuencia". Como primera protagonista figura Berta Kalich; el solo nombre de la artista ya es bastante para calcular el mérito de las películas en que ella figura.

Las aptitudes de Leda Gys.— La aplaudida actriz italiana Leda Gys, conocida en todo el mundo por su excelente trabajo en innumerables películas, tiene la particularidad, no sólo de interpretar soberbias producciones cinematográficas, sino que también es autora de muchos argumentos, los cuales la gentil actriz y autora empezará a desempeñar un papel importante en cada una de sus obras que serán lanzadas al mercado cinematográfico a fines del año.

Por el momento la empresa del cine Alhambra nos presentará la tragedia "Tren de lujo" de Darío Nicodemi, de la que es protagonista Leda Gys, en la que hace una verdadera creación. Esta obra será estrenada mañana, siendo la última que la gran actriz trabaja sin ser ella la autora.

"Christus".—La grandiosa visión artístico-religiosa según el poema de Fausto Salvatori, editada por la Gines, de Roma, y musicada por el autor de "Baptista" don Giocondo Fino, ha llegado a Chile y será próximamente exhibida a la curiosidad del público en uno de los teatros de nuestra capital.

Para que se tenga en cuenta lo importante de esta film, es necesario informar que fué exhibida el 13 de Junio en el Teatro Colón de Buenos Aires ante la concurrencia más selecta y distinguida que cuenta la capital argentina y con el intervento del Nuncio Apostólico.

En España, en Estados Unidos y en Italia la film fué triunfalmente presentada a los aplausos entusiastas de los públicos que admiraron en "Christus" la historia y la poesía, el hecho y el símbolo que se completan mutuamente para poner de relieve e iluminar la figura divina de Jesús.

"La mujer mala".—Dentro de poco se efectuará la exhibición privada de esta película, perteneciente a la serie moralizadora iniciada con "Mercadería averiada" y "Madres, educad a vuestras hijas". Ha sido editada bajo la dirección de Thos. H. Ince, autor de "Civilización", e interpretada por Luisa Glaum, Charles Ray y J. Hickman.

Esta obra se estrenará en los teatros Septiembre y Brasil.

"Calumnia".—En las funciones de mañana Sábado del teatro Garden, será estrenada la vista Fox, emocionante drama social interpretado por la gran actriz dramática norteamericana Berta Kalick, titulado "Calumnia".

"The New York Herald", dice de esta vista lo siguiente:

"Ninguna mujer debe faltar a "Calumnia" y todo hombre debe estudiar en ella".

Programas de hoy

Royal Theatre. — Con numerosa concurrencia funcionó ayer este teatro que ha logrado congregar diariamente a lo mejor de nuestra sociedad.

El estreno que anuncia hoy, es una creación de la gentil actriz Susana Grandais, artista que cuenta con un sinnúmero de adoradores. Se presenta tarde en un drama titulado "Reparación" y que será seguramente del agrado del público.

En la nocturna se reprisará el drama pasional "El precio del pecado", hermosa obra interpretada por dos artistas de gran belleza, Betty Brown y Viriginia Hammond.

Para la Selecta, se anuncia otro estreno: "Ensueño de mujer", por Clara Kimball Young, la artista americana que ha obtenido mayores aplausos en la escena muda.

Cine Alhambra.—Estrenará esta sala hoy en especial y noche la última producción de la Casa Fox, que lleva por título "Calumnia", drama premiado en el Concurso 72 de marcas americanas en el presente año.

Como principal intérprete figura la trágica Breta Kalich, actriz de inteligencia para el drama de fuertes emociones.

Esta obra la considera el señor William Fox como la mejor salida de sus talleres.

La orquesta del maestro Américo Tritini, como Viernes de moda, tocará piezas de concierto.

Mañana, el estreno más importante de la temporada, Lady Gys en "Tres de lujo".

Teatro Comedia.—Muy aplaudidos fueron los números que estrenaron ayer La Lusitana y Duarte, quienes también toman parte en las funciones de hoy. Estos artistas anuncian ya sus últimas funciones.

En Tanda Continua de 15 a 18 (3 a 6 P. M.), se exhibe "Aguinaldo de amor", la deliciosa comedia dramática del programa Traver-Goldwyn, interpretada por la encantadora Mae Marsh y el simpático Tom Moore.

En la especial, a las 18.15 (6.15 P. M.), se estrena "La locomotora sin freno", 11 episodio de la sensacional película en series "El buque fantasma".

En la noche, a las 21.20 (9.20 P. M.), se estrena "La felicidad de tres mujeres", película Paramount, de intensidad dramática en la que será presentada la hermosa actriz americana Myrtde Stedman.

Sobre esta cinta tenemos espléndidas referencias, pues sabemos que en Nueva York ha constituído uno de los últimos éxitos.

"El buque fantasma".—Hoy, tarde y noche en los teatros Septiembre y Brasil se estrenan las series 14, 15 y 16 de "El buque fantasma". En la función de hoy empieza la lucha directa entre la banda de Russel y el misterioso piloto.

El Domingo, en la tarde, se dará en el Septiembre "El libertino", cuyo conmovedor tema es: el libertino con su experiencia y egoísmo es el mayor peligro para los hogares y a ellos sólo puede llevar la deshonra y la desgracia.

Teatro Brasil.—En especial y nocturna se estrenará hoy la quinta función de "El buque fantasma", la linda serie de aventuras interpretada por Neva Gerber y Ben Wilson. Esta función consta de los episodios 14, 15 y 16, desconocidos para el público de Santiago.

La empresa nos encarga advertir especialmente, que mañana no se exhibirá "El buque fantasma", como era costumbre de hacerlo los Sábados, sino "Lo que mis ojos vieron".

HOY - Tarde y Noche - SETIEMBRE y BRASIL - Estreno, series 14, 15 y 16

Buque Fantasma

Empieza la lucha directa entre la banda de Russel y el misterioso piloto. — Exclus Cía. Italo.

Matinée Domingo: CHAPLIN y LA SONAMBULA y 4.a función del BUQUE FANTASMA.

Tarde **SETIEMBRE**

El Libertino

Profundamente conmovedor: El libertino con su experiencia y egoísmo es el mayor peligro para un hogar; al que sólo puede llevar la deshonra y la desgracia.

Domingo Noche

LUCHA ETERNA

Por FLORENCIA REED, la célebre intérprete de "Lucrecia Borgia". Al hombre que por engaño destruye una vida honrada no se le castiga y a su víctima se le desprecia.

MAÑANA, Tarde y Noche, en los TEATROS SETIEMBRE y BRASIL - Platea, $ 3.00. - LO QUE MIS OJOS VIERON o

Hundimiento del Lusitania

El "LEVIATHAN", el más grande de los vapores confiscados y que representa en la vista al "Lusitania", fué, a su vez, hundido, hace dos meses, cuando llevaba un contingente de 14,000 soldados. — Exclus de la Cía. Norte-Americana.

TEATRO ALAMEDA

HOY TARDE Y NOCHE

DIA DE MODA ESTRENO "GOLDWYN"

La Lucha Eterna

Gran Orquesta: 10 profesores, 10. -- Música selecta de los mejores autores

MAÑANA TARDE y NOCHE

Paris, Lyon, Mediterráneo

Según la obra de **Xavier de Montepin.**

Hoy - Especial, 18.15. Platea, $ 1 **TEATRO NOVEDADES** Cueto 257.-Noche, 21.15. Platea, $ 1.20

La emocionante película dramática:

El SECRETO de la NOVIA

Por VIRGINIA PEARSON.

FUNCION A BENEFICIO DEL PERSONAL DEL TEATRO

:: LA PEQUEÑA ATOLONDRADA ::

Por PINA MENICHELLI. Chic, gracia, hermosura, pasión, amor y lujo.

TEATRO BRASIL Hoy, tarde y noche. — Platea, $ 1.20. — Estreno en Santiago.

5.a función de **EL BUQUE FANTASMA**

(Se repetirá Domingo matinée, con "CHAPLIN SONAMBULO").

Mañana, tarde y noche. - Platea, $ 3.

LO QUE MIS OJOS VIERON

Domingo, tarde: LA LUCHA ETERNA; noche: LA HIJA DE LA SELVA, por June Caprice.

TEATRO MUNICIPAL

Empresa concesionaria: R. SALVATI. - Temporada de 1918
Gran Compañía Lírica Italiana. - Maestro Concertador y Director de Orquesta: ALFREDO PADOVANI

Hoy Viernes 27 de Septiembre de 1918, a las 16 horas 45 m. (antes 4 45 P. M.): 10.a y última función del abono a matinées y vespertinas:

TOSCA

C. Melis, P. Navia, T. Parvis.
Mañana: ¡Gran acontecimiento! Estreno de **IRIS**.

Teatro Novedades. — Cueto 257.— Hoy en la tarde éxito Fox "El secreto de la novia" por la famosa Virginia Pearson, drama de palpitante actualidad. Noche función a beneficio del personal del teatro. Se exhibirá la hermosa vista titulada "La pequeña atolondrada", drama interpretado por la pasional Pina Menichelli.

Además cómica por el popular Chaplin.

Teatro Paliteama. — Norma Talmadge, es la artista que trabajará esta noche en "Poppy" o "La niña uno de los éxitos más indiscutibles sur-africana", cinta que ha obtenido por la belleza y originalidad de su argumento, y por el exquisito arte con que ha sido interpretada por Norma Talmadge.

Para mañana se anuncia el estreno de "El precio del pecado", intenso drama social por Virginia Hammond y Betty Brown.

Teatro Electra.—"Betty y los piratas" la encantadora comedia interpretada por la simpática actriz Juliette Day, se pasará esta tarde en esta sala, de la calle Catedral.

Para la nocturna se anuncia el estreno de Trilby "La Bohemia", creación de Clara Kimball Young, actriz norteamericana que ha logrado conmover millares de espectadores con sus interpretaciones.

En la especial de mañana se pasará "El precio del pecado" y en la nocturna irá "La danza heroica", por la hermosa Mme. Robinne.

Teatro-Circo Independencia.— Hoy pasa esta popular cine las primeras series de la hermosa película "El buque fantasma", que intriga grandemente por lo misterioso e interesante de la trama.

Teatro Dieciocho.— Hoy presenta este teatro dos estrenos: "Chaplin sonámbulo" y "La señorita Arco Iris".

La primera es una graciosa creación de este cómico que tanto éxito ha tenido en sus últimas películas.

"La señorita Arco Iris" es una finísima producción cinematográfica presentada con todo lujo y elegancia, su argumento es de mucho interés y de profunda moralidad.

Mañana se estrena el drama filmado por la casa Selznick, editora de la gran película "Esposas de guerra" esta nueva obra se titula "Poppy", y está interpretada por la simpática Norma Talmadge. Domingo se estrena en la matiné la película en series "El buque fantasma" se exhibirán las cuatro primreas series. En la sección selecta se estrena la cómica "Chaplin vigilante".

Vermouth y noche estreno Paramount "Felicidad de tres mujeres". Desde el 2 de Octubre orquesta permanente tarde y noche.

Mundial Cinema.— (Plaza Almagro). — Para esta noche anuncia el estreno del valioso exponente cinematográfico de la casa Gladiator Film de Turín, "La pista perdida", interpretada por los aplaudidos artistas Fulvia Perini y Andrés Habay.

Teatro Alameda.— En ambas funciones presenta un nuevo exponente Goldwyn, según una interesante novela americana, "La lucha eterna", en la que toman parte los más aplaudidos artistas neoyorquinos, y cuya versión al teatro silencioso lleva el mismo nombre.

Teatro Delicias.— En especial y noche reprisa la notable obra de la serie moralizadora norteamericana "Vergüenza", que como recordarán nuestros lectores obtuvo general aceptación en sus primeras exhibiciones.

Teatro Iris.— Castro 130.— Hoy en vermouth y nocturna presenta este biógrafo el estreno de la película más artística manufacturada por la casa Paramount, "Madame Butterfly", interpretación de la bellísima actriz Mary Pickford.

Teatro Victoria.— A pedido de numerosas familias del barrio de la Recoleta, dará este teatro hoy en la nocturna "La guerra de la Pasión", fuerte drama de la vida real. Mañana estreno de las series finales de "P. L. M.".

American Cinema.— Como está anunciado, hoy se llevará a efecto el estreno de las dos primeras jornadas de "París, Lyon, Mediterráneo". La primera es "El crimen de la Compañía" "La condena del inocente".

Avisos de crónica

TEATRO SANTIAGO

Empresa Teatral del Pacífico
Compañía Española de Zarzuelas y Revistas
MONTERO - FERNANDEZ

Hoy Viernes 27 de Septiembre de 1918, Hoy

Vermouth selecta a las 18.30 (6.30 P. M.)—La revista de gran éxito

¡Vaya calor!

y nuevas tonadillas por
LUISA VILA

Primera tanda, a las 21.15 (9.15 P. M.)—La farsa cómica

La libertad de Montero

y la notable tonadillera **LUISA VILA.**

Segunda tanda, a las 22.30 (10.30 P. M.)—Grandioso estreno para Chile de la celebrada opereta cómica en dos actos, libro de **Paso y Abati,** música de **Pablo Luna**

El asombro de Damasco

Regia presentación escénica.

J. Denis Lay Dentista
AHUMADA 68
Teléfono 2301

GALVARINO PONCE
DENTISTA
Cirugía y enfermedades de la boca.—Bandera 537. Teléfono 776.

A. MORA P. DENTISTA
ESTADO 136

KITATOS

(PASTILLAS)

Tónico-Laxativo-Quinina

Para curar rápidamente la Tós, el Resfrío y la Grippe. Contiene quinina preparada en forma superior que no afecta la cabeza.

Un resfriado es una enfermedad infecciosa causada por el desarrollo de gérmenes. Cuando la resistencia del sistema disminuye, como sucede cuando el exterior del cuerpo llega a arrecirse por la mucha exposición a las corrientes de aire húmedo y frío, tales organismos se multiplican rápidamente y esparcen sus venenos, produciendo Catarro en la cabeza con sus síntomas, estornudos, calofríos, con corrimiento por la nariz y ojos. Cúrese Ud. rápidamente esta enfermedad usando las pastillas **KITATOS**, un frasquito le bastará para sanar. Su boticario debe proporcionárselas.

De venta en todas las Farmacias.

THE SYDNEY ROSS CO.,
FABRICANTES
Propietarios de las Píldoras de Vida del Dr. Ross, de fama mundial.

4425-91-f

VENTA
ESPECIAL

JERSEYS, VELOS y BLUSAS

BLUSAS de Velo de Hilo, bordado a mano
$ 11.50 c|u
BLUSAS de Velo de Hilo, en colores
$ 11.50 c|u
PALETOES de Jersey de Seda, modelos nuevos y muy elegante, a precios muy convenientes
VELOS de Hilo, un gran variado y selecto surtido, en todos colores.
VELOS de 90 cm. de ancho, desde $ 1.50 mt.
VELOS, doble ancho, desde $ 2.50 mt.

"LA TIENDA INGLESA"
(STROTHERS y Cía.)
Estado 270 -:- Casilla 956

EXCELSIOR HOTEL
PUENTE 884 = Santiago
TELEFONO INGLES 5145

Establecimiento de primer orden, con 60 departamentos amoblados. Instalación de baños por cada piso. Edificio contra incendio y terremoto. El mobiliario del Hotel es completamente nuevo.

Cocina a la Italiana y Francesa, dirigida por su propio dueño, ex-Maitre d'Hotel Europeo.

Atención esmerada. Se recomienda por su seriedad.

Quince líneas de carros a la puerta
JOSE CATTANI
PROPIETARIO

Fiestas Patrias en San Bernardo

Se avisa al público que el Domingo 29 del presente habrá durante todo el día un servicio aumentado de tranvías eléctricos entre Santiago y San Bernardo y hasta las 24 horas.

LA EMPRESA.
x-8249-29-i

Automóvil OVERLAND
MODELO 90

Muy poco uso y completamente equipado vendo por tener que ausentarme del país.

Dirigirse a:
E. B., CASILLA 2857
O A ALMIRANTE BARROSO 45
29-j

PAPAS

Papas Cazuela, grande, saco retobado. . . . . . . $	21.00
Papas Amarillas, saco retobado..	21.00
Porotos Coscorrones, limpios, kilo..	0.45
Porotos Burritos, limpios kilo..	0.40

Maíz, carbón espino. Coke precio fábrica.

BRASIL 560. - TELEF. ING. N.o 5097

Sol de Asturias

SIDRA
Champagne
DE
Salcedo y Fernandez
VALDIVIA

Preparada de manzanas escogidas, igual a la mejor
Sidra Española

Agentes:
A. Melossi y Co.
Galería Alessandri 28

CASA - QUINTA

muy higiénica, de construcción moderna, en Av. M. Montt, se arrienda.

CASILLA 2952
3-j

CALZADO
MIRÓ
calzado de lujo para señoras
JUAN PICO MIRÓ
SANTIAGO

AUTOMOVILISTAS

Ofrecemos un gran surtido de accesorios y artículos de novedad, como asimismo un precioso surtido de tapices completos para coches cerrados, para fundas y para capotas.

VERGARA HNOS.
HUERFANOS 1260. — TELEFONO 735

CARLOS FALCONE B.
Agente Comisionista y Consignatario
VALPARAISO - CASILLA 31 - COCHRANE 780

Se encarga de la compra-venta rápida de productos agrícolas; solicita muestras y pormenores garantizando obtener los mejores precios del mercado.

Agencias y Representaciones

OFICINAS

A UN PASO DE LOS TRIBUNALES Y FRENTE AL SENADO, ARRIENDO UNA O DOS OFICINAS, CON O SIN ENTRADA POR LA CALLE, MUY A PROPOSITO PARA PROFESIONALES, ESPECIALMENTE ABOGADOS.

VERLAS Y TRATAR:
MORANDE 442
27-i

GRAND MOUSSEUX
Protocole
Victor Faure
La Cisterna

VICTOR FAURE remite a domicilio
CHAMPAGNE
únicamente de 8 a 10 años de botella
LA CISTERNA — Estafeta "El Progreso"

Existencia: 150 mil botellas

Vendedor en plaza

Necesítase conociendo ramo tejidos, y clientela importación.

Dirigir referencias y proposiciones a **CASILLA 2427**.

x-8218-28-i

EN MONEDA

Vendemos casa de un piso, central, con 1,120 mts.2 Cocheras, caballerizas. Elegante fachada, hall, galerías, patios. Es de todo confort.

Precio: $ 150,000
MACKENNA & GREEK
Huérfanos 1161
27-i

PROPUESTAS PÚBLICAS

Pídense propuestas públicas para dotar de local a la Escuela número 243 de esta ciudad.

Ubicación: Población Salvador. El local deberá tener cuatro salas de clases, de cuarenta a cincuenta metros cuadrados de superficie cada una, un galpón para gimnasio entablado de siete por doce metros de superficie, habitaciones para la maestra, seis W. C. y las demás instalaciones higiénicas necesarias.

Canon máximum anual: tres mil seiscientos pesos ($ 3,600).

Las propuestas se abrirán el 5 de Octubre, a las 15, en la Sección de Locales de la Inspección de Instrucción Primaria, donde se darán todos los datos que se soliciten.—

El Inspector General de Instrucción Primaria.
3 j.

FREJOLES HILACHAS

Para semilla, de mucho rendimiento y especiales para cosechas en verde, atendemos pedidos desde un saco.

LARRAIN OLAVARRIA & CIA.
Huérfanos 1138. - Casilla 913
30-i

Propuestas
Ministerio de Justicia

Se llama la atención al decreto número 1372, publicado en el "Diario Oficial", que pide propuestas de loneta para uniformes de la Gendarmería de Prisiones.

EL SUBSECRETARIO.

Local muy extenso
CON GALPON

especial para industrial, se arrienda.

VALPARAISO N.o 1070
4-j

Al Comercio

Habiendo por escritura pública otorgada ante notario de esta capital, en fecha de hoy, comprado a su dueño, el establecimiento industrial denominado:

FABRICA
DE TEJIDOS DE PUNTO
"EL CONDOR"

situado en esta ciudad, Avenida Beaucheff N.o 1407, esquina de calle Antofagasta, incluyendo en la adquisición las existencias de maquinarias, materias primas, instalación de fuerza motriz y de vapor, luz, herramientas, muebles, estanterías, útiles, repuestos, sección tintorería y demás anexos a la industria, así como el derecho de uso de la marca de fábrica registrada y todo cuanto más constituye el activo del referido establecimiento, pongo en conocimiento del público y del comercio este traspaso, para los efectos de ley y los fines consiguientes.

Al mismo tiempo, aviso a mis relaciones, a la clientela mayorista del ramo y al comercio en general, que desde el 1.o de Octubre próximo atenderé personalmente este establecimiento bajo mi nombre y mi responsabilidad.

Santiago, 25 de Septiembre de 1918.

AQUILES SAPORITI.

Obreras recomendadas y competentes en tejer en máquinas de medias y calcetines, remalladoras, zurcidoras y empaquetadoras pueden presentarse a la Fábrica el Domingo 29 del presente, de 8 a 10 de la mañana.

8252-27-i

¿BAILAR BIEN DESEA UD?

Tome parte en el nuevo curso que iniciará el Miércoles 2 de Octubre el detentor del campeonato de baile de Santiago, profesor Luis A. Escobar, en el moderno Instituto Particular de Baile, Delicias 827.

Enseñanza rápida de los bailes más modernos.

Mañana Sábado se efectuará un gran baile social. x-8254-27-i

Sal de Costa

de la Hacienda Pullally, lista en Bodega aquí.

VENDEN.
Ureta & Cía.
AGUSTINAS N.o 1085

Automóvil Overland

tipo 79, vendo, en muy buen estado. Facilidades en el pago.

RIQUELME 836
8242-28-i

CASA - QUINTA

muy higiénica, de construcción moderna, en Av. M. Montt, se arrienda.

Casilla 2952
4-j

Juan Picó Miró

A. Prat 1328

Llegó por "Isla de Panay":

Vermouth Martini Rossi.
Coñac Domecq.
Jerez y Coñac Real Tesoro.
Anís Andaluz.
Sidra Gaitero.

Y gran variedad de Productos de España.

Almacén Picó
A. PRAT 1328
16-j

EJERCITO Y ARMADA
EN BUENOS AIRES

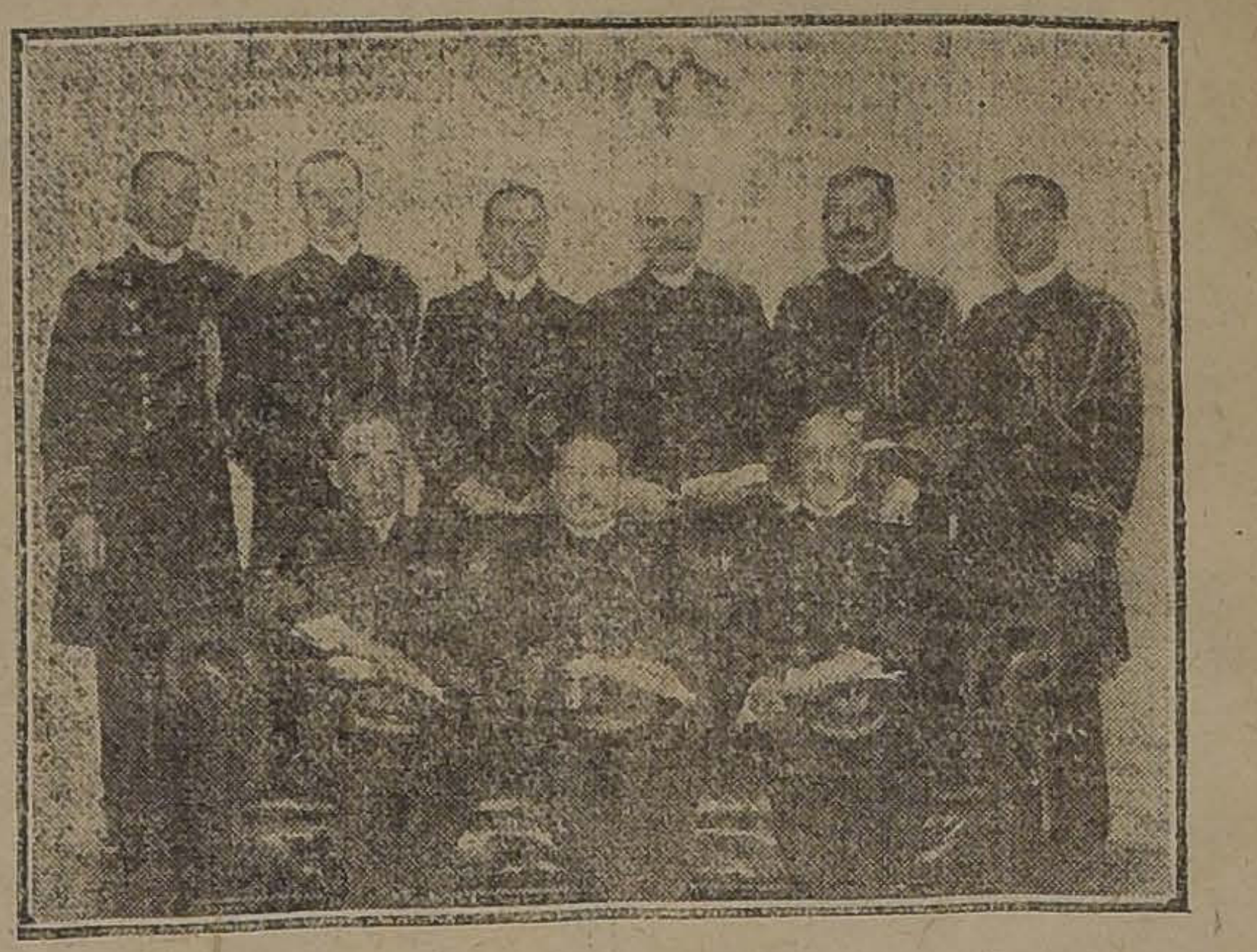

DE IZQUIERDA A DERECHA. DE PIE: TENIENTE DE FRAGATA LAJOUS, AYUDANTE DEL CAPITAN REYES DEL RIO; TENIENTE DE NAVIO DACHARRY, AYUDANTE DEL CAPITAN PLAZA; CAPITAN DE FRAGATA OLEGARIO REYES DEL RIO; CONTRALMIRANTE MONTES; CAPITAN DE FRAGATA NIEVA, AYUDANTE DEL CONTRALMIRANTE VALDES; TENIENTE DE NAVIO FRAGA, AYUDANTE DEL CAPITAN WARD. SENTADOS: CAPITAN DE NAVIO CARLOS PLAZA; CONTRALMIRANTE SALUSTIO VALDES Y CAPITAN DE NAVIO CARLOS WARD.

Ascenso a capitán. — Ha sido ascendido al grado de capitán, el teniente 1.o de la 1.a Compañía de Aviación, don Federico Barahona Walton, quien continuará prestando sus servicios en el Batallón de Explotación del Regimiento Ferrocarrileros.

De Estados Unidos. — Ha regresado de Estados Unidos, en donde se encontraba en comisión del Gobierno, el capitán de Ejército don Ernesto Gallardo.

Jefes del servicio de guarnición. —Para hoy, el mayor don Erasmo Concha; y para mañana, el de igual grado don Arturo Puga.

Presentaciones. — A la Comandancia General de Armas se presentaron ayer, el mayor don Isaac del Valle, de Viña del Mar; el capitán don Alberto Sierralta, de esta capital; y el cadete de la Escuela de Ingenieros de la Armada, don Osvaldo Sudy, de San Felipe.

Nombramientos en la Armada.— Con fecha de ayer el Ministerio de Marina hizo los siguientes nombramientos:

Interventor de los Arsenales de Valparaíso, al contador de corbeta don Alfredo Andonaegui;

Comisario del Apostadero Naval de Talcahuano, al contador de navío don Enrique Aguirre V.;

Inspector de Contabilidad de la Dirección del Material, al contador de fragata don Aníbal Rosas;

Para el cargo de la contabilidad de la Escuela de Ingenieros, al contador de fragata don Francisco Vidal;

Para el cargo de la contabilidad del Depósito de Marineros, al contador de corbeta don Julio C. Jara;

Para el cargo de la contabilidad del crucero "Esmeralda", al contador de corbeta don Ernesto Aranda; y

Para el cargo de la contabilidad del crucero "Chacabuco", al contador de corbeta don Ramón A. Meyer.

Felicitación los comandos del Maipo y del Coraceros. — La Comandancia General de Armas de Valparaíso ha comunicado al Ministerio de Guerra que los Regimientos Maipo y Coraceros, compuesto el primero de 17 oficiales y de 100 individuos de tropa y de 16 y 260, respectivamente, el segundo, se presentaron correctamente en la revista militar que se realizó en esa ciudad el día 19.

Al transcribir el oficio en que se le comunica lo anterior, el Comando Divisionario, en la orden del día de ayer, deja constancia de la satisfacción con que se ha impuesto de los esfuerzos realizados por los comandos de las unidades expresadas, para alcanzar el resultado que se ha obtenido.

Concurso de tiro.—El concurso de tiro de revólvers (y pistolas) para los oficiales socios del club que debía verificarse el 1.o de Octubre se ha postergado para el Sábado 5 del mismo mes, a las 9 1|2.

Junta general de socios.—El próximo Sábado, a las 18 horas (antes 6 P. M.), se llevará a cabo la próxima junta general de socios para tratar de asuntos relacionados con la Sección Seguro de Vida y Compensación de Retiro.

Ferrocarril de Arica a La Paz

El nuevo equipo. — Mejoramiento del servicio

El Ministerio de Ferrocarriles pasará un mensaje al Congreso, para pedir fondos a fin de pagar el equipo que se adquirió últimamente en Estados Unidos con el objeto de mejorar el servicio del ferrocarril de Arica a La Paz.

El transporte "Angamos", como se sabe, trajo de Norte América cien carros planos para el servicio de esa línea internacional.

Con este nuevo equipo el ferrocarril contará con buenos elementos de transporte, y si a esto se agrega que tiene el combustible necesario para ocho meses, la Empresa se encuentra en condiciones muy mejoradas.

El combustible se está llevando de las Compañías Carboníferas de Arauco, en un pontón de la Armada que puede transportar en cada viaje tres mil toneladas de carbón, y ya se ha verificado el primer viaje.

Por otra parte, se han reservado fondos para construir el nuevo muelle de Arica, con un costo de un millón de pesos, que facilitará mucho la movilización de mercaderías.

TRAFICO SUSPENDIDO

A causa del mal estado, se ha suspendido el tráfico en Av. Providencia, por calles Román Díaz y Condell.

Mientras se hacen las reparaciones del caso el tráfico se hará por calles Seminario, Quintas y Bilbao.

COLECTA DE BENEFICENCIA

La Intendencia ha autorizado a la Sociedad de Beneficencia de Señoras para efectuar una colecta pública el día 5 de Octubre próximo.

CAMINO INTRANSITABLE

La Intendencia ha pedido al Ingeniero de Provincia se consulten fondos para arreglar el camino del Carrascal, que se halla intransitable en más o menos 5 cuadras, desde el puente sobre el Mapocho hacia Santiago.

Los vecinos han prometido ayudar con bueyes y carretas, para estos arreglos.

MONUMENTO RAMIREZ

Por acuerdo del Comité Central, fué remitida ayer a Osorno, consignada al señor primer Alcalde, la hermosa estatua en bronce que representa al Héroe-Mártir de la batalla de Tarapacá, teniente-coronel don Eleuterio Ramírez, comandante del legendario regimiento 2.o de línea.

Dicha estatua coronará el monumento que deberá ser inaugurado en la ciudad citada, cuna del héroe, el 27 de Noviembre próximo, 39.o, aniversario de esa homérica jornada.

Las piedras graníticas que constituirán la base, también fueron enviadas para iniciar con ellas, desde luego, el trabajo del pedestal.

Ventilador Root

para fundición, 50 metros cúbicos de aire a presión una libra; y Trapiche chico, necesito.

Ofrecerlos: A. M., Casilla 2330.
x-8198-28-i

Acercamiento entre Chile
Y LOS ESTADOS UNIDOS

La reunión de esta tarde

Hoy, a las 18 horas (antes 6 P. M.), se verificará en los salones del Club Hípico la primera reunión de un grupo de personalidades de nuestro mundo político, industrial, intelectual y social, con el fin de echar las bases de un comité encargado de fomentar el buen conocimiento entre nosotros y la República del Norte.

Dada la transcendencia que tiene en los momentos actuales y la situación internacional, creemos que la reunión a que aludimos revestirá una gran importancia, especialmente para el futuro de este país.

ACCIDENTE FERROVIARIO

La Administración de la 3.a zona de los Ferrocarriles comunicó a la Dirección General del ramo que el día 24, a las 21.25 horas (9.25 P. M.), se le cortó un eje al carro A-299, que arrastraba el tren 116, produciendo el desrielamiento de los carros K-118 y 11914, y la cortadura de los ejes a los carros A-34 y A-602.

Por esta causa hubo interrupción en el tráfico durante varias horas.

DEFUNCIONES

Septiembre 26. — Juan Bustos, de 18 años; Enrique Sepúlveda, de 29; Juan Amanti, de 34; Rosario Gálvez, de 44; Carlota González, de 36; Amalia Jiménez, de 25; Rosamel Rodríguez, de 48; Pedro Salinas, de 54; Octavio Rojas, de 88; Amador Zúñiga, de 64; Alamiro Sánchez, de 75; Antonio Castro, de 58; Rosario Flores, de 65; y diez menores de un año.

Lo que dice el público

Un denuncio.—La Sociedad Protectora de Animales Benjamín Vicuña Mackenna ha recibido el siguiente denuncio:

"Señor presidente: Me permito molestarlo una vez más, para darle cuenta de la forma bárbara como son tratadas las mulas que están sacando barro de la laguna del Parque Cousiño.

Hay allí alrededor de 17 a 20 carretones con dos mulas cada uno y una vez cargado el carretón con barro éste es llevado al lado sur del Parque para depositarlo en la Av. Rondizzoni, donde deben atravesar pantanos en que se pierden las ruedas medio metro y más de profundidad. Como el señor presidente comprenderá, todo este trayecto por el barro, se hace a golpes con las pobres mulas. He visto a un individuo arroyarse la huasca en la mano para pegarle más fuerte con el revenque, también he visto pegarles con la pala. Este maltrato se está haciendo más corriente a medida que depositan más barro.

Para ayudar a la mula que está empantanada no cuentan con un sólo postillón, sino que una vez que el individuo ha comprendido que es inútil apalearlas, solicita la ayuda de un peón de buena voluntad.

Todo esto, creo sería fácil remediarlo, respetando la opinión del señor presidente, solicitando de la Policía de Aseo unos cuantos postillones o agregando una mula a cada carretón.

Como este espectáculo dura todo el día, agradecería muchísimo al señor presidente se sirviera mandar un miembro de la Sociedad, a verificar lo que dejo expuesto.

Saluda muy atentamente a Ud.— **Hernán García Villarroel**"

Inmenso surtido de Licores Finos

Reparto rápido a domicilio

BOTELLERIA
MODERNA
Guillermo Zerbi
Monjitas 867
Tel. Ing. 2321

Subercaseaux
Benítez
Casa Blanca
Conchalí
San Carlos
Concha y Toro
Carmen
Linderos
Macul
Urmeneta
Santa Elena
Puga Borne
Tocornal
Panquehue
Zavala
Vial
Lontué
Ochagavía
Arizta

Venta desde una botella
Todos estos vinos de viña a precio

Directa importación de Licores

HOMENAJE A M. CLEMENCEAU

LA FIESTA DE MAÑANA EN EL TEATRO ROYAL

EL PROGRAMA QUE SE HA CONFECCIONADO

Mañana a las 17 1|2 horas (5 y media P. M.) se llevará a efecto en el Teatro Royal el acto que en homenaje al 77 aniversario del natalicio del Ministro de Francia, M. Clemenceau se ha preparado con todo entusiasmo y dedicación.

Esta simpática fiesta habrá de alcanzar, sin duda, el alto exponente de consideraciones y respetos que se desea tributar al respetable anciano que, hoy en día, encarna las más nobles y generosas aspiraciones de todo el pueblo francés.

Tomará aún más relieve este homenaje debido al concurso de distinguidas personas que tendrán a su cargo en el desarrollo del programa confeccionado al efecto, una participación preferente.

Entre ellas podemos citar a los señores Federico Puga Borne, ex-Ministro de Chile en Francia; Alberto Mackenna Subercaseaux, señora Suzana Després, Ninon Gilles, Lugné Poe, Henry Burguet, etc.

El programa a que hemos hecho referencia es el siguiente:

Primera parte

1. Himno Nacional de Chile, por la Banda de los Talleres de San Vicente de Paul.
2. Discurso del señor Federico Puga Borne.
3. "Parleur", de Jorge Clemenceau, por Henry Burguet.
4. "Le Maitre de l'heure", por Lugné Poe.
5. Les deux drapeaux, de Jorge Clemenceau, por Suzanne Desprès.
6. It is long way, por la banda de los Talleres de San Vicente.
7. Le chant des Anglais, de Paul Fort, por Henry Burget.
8. Entréz dans la danse, recitación dramática mezclada con antiguas canciones de Louis Michel (compuesta en el frente), por Suzanne Despréz.

Segunda parte

1. Discurso del señor Alberto Mackenna S.
2. "Son Poilu", acto de Henry Burguet y H. Saunier.

Reparto:
Rizette, señora Ninon Gilles.
De Ligneux, señor Henry Burguet.
Francois, señor J. Murillo Reyes.

A continuación, "Le voeux du Poilu", por Henry Burguet.

3. La Marsellesa, por la banda de los Talleres de San Vicente de Paul.

PAPAS CORAHILAS

PARA SEMILLA, GARANTIDAS DE LOS CANALES DE CHILOE, ENTREGA INMEDIATA, OFRECEN POR CARROS COMPLETOS Y SOBORNALES:

LARRAIN, OLAVARRIA & CO.
HUERFANOS 1138. — CASILLA 913

2-j

MANGUERAS

OFRECEMOS A PRECIOS SIN COMPETENCIA:

De Goma pura Francesa
40, 45 y 50 m|m.

De Goma con Alambre
35, 40, 45 y 50 m|m.

De Goma con Lona
35, 40, 45 y 50 m|m.

RAAB BELLET y Cía.
SANTIAGO, ESTADO 235. - TALCA, COMERCIO 840

EL PRESUPUESTO PARA 1919

LAS CUOTAS ASIGNADAS A CADA DEPARTAMENTO POR EL MINISTRO DE HACIENDA SEÑOR BARRIOS SON APROBADAS EN CONSEJO DE MINISTROS Y POR LA COMISION MIXTA

EL MAYOR GASTO QUE ORIGINAN LEYES ESPECIALES

En nuestra edición de ayer dimos cuenta haberse aprobado en Consejo de Ministros y en la Comisión Mixta de Presupuestos las cuotas asignadas a cada uno de los departamentos de Estado por el Ministro de Hacienda señor don Luis Aníbal Barrios, para atender los gastos que demanden las necesidades de los diversos Ministerios durante 1919.

Las cuotas fijadas por el señor Barrios, han quedado distribuídas en la siguiente forma:

	Billetes	Oro
Interior.	$ 45.359,959.91	179,573.33
Relaciones Exteriores, Culto y Colonización.	2.299,999.72	1.343,562.10
Justicia...	11.160,000.00	
Instrucción Pública.	38.439,686.74	136,534.00
Hacienda...	20.913,499.28	40.093,995.47
Guerra...	42.425,250.00	155,843.00
Marina...	21.048,800.00	1.856,763.06
Industria y Obras Públicas. . .	13.876,243.90	28,772.21
Ferrocarriles.	6.026,033.00	1,832.33
Total.	$ 201.549,472.55	$ 43.796,876.50

Estas sumas serán aumentadas con las inversiones que exija el cumplimiento de leyes especiales.

De acuerdo con estos gastos, los aumentos hechos ascienden por Ministerio a las sumas que se indican:

Interior, $ 7.098,620 billetes; Hacienda, $ 647,000 billetes y $ 6.489,330 oro; Marina, 13 millones 131,000 billetes; Obras Públicas, $ 10.572,620 billetes e Instrucción, $ 5.750,050 billetes.

Hemos sido informados de que el presupuesto de Instrucción será aún más aumentado.

El Lunes empezarán a reunirse las subcomisiones mixtas a fin de proceder a hacer las distribuciones de las cuotas.

Exposición de Automóviles

Y AEROPLANOS

Los constructores nacionales. — Gran número de coches inscritos en esta sección

La Exposición de Automóviles y Aeroplanos que se llevará a cabo en Octubre próximo en la Quinta Normal, será sin duda uno de los mejores exponentes del progreso a que se llegado la industria nacional en la construcción de carrocería, tapicerías y aeroplanos y sus repuestos.

En efecto, el local del amplio y hermoso pabellón se verá ocupado en su totalidad por los numerosos coches que se han inscrito; tipos de turismo, sport, lujo, comercio y ambulancias militares, de la factura más delicada, serán el atractivo de los verdaderos entendidos.

Entre las carrocerías nacionales que expondrán coches, podemos mencionar a los señores Lederman y Claver, Vasa, Basten, Santana y Lobo, E. Rojas, Besa y Co., C. Figueroa, A. Calvo y dos o tres constructores de Valparaíso y Concepción que han hecho reservar sus locales.

EXCURSION DE ESTUDIO

Los alumnos del quinto año de Ingeniería de Minas acompañados de sus profesores partieron en el nocturno de ayer hacia Concepción, para seguir mañana al mineral de carbón de Curanilahue, donde permanecerán diez días haciendo estudios y trabajos prácticos, que les servirán de gran utilidad en la carrera profesional.

"YO SE TODO"

Se halla en circulación el número 31, de este semanario.

Representación diplomática

DE MEJICO Y COLOMBIA

Ambos gobiernos acreditan ministros plenipotenciarios ante el nuestro. — Comunicaciones que se reciben en el Ministerio de Relaciones

En nuestra edición de ayer dimos cuenta de que el Gobierno de Colombia había acreditado como Ministro Plenipotenciario en Chile al senador de esa República señor don Francisco Sorzano.

Por comunicaciones recibidas en el Ministreio de Relaciones, se sabe que el Gobierno de Méjico ha acreditado también como Ministro Plenipotenciario en Chile, en reemplazo del señor Isidro Fabella, al señor Alfredo Aragón.

Estos ministros emprenderán viaje en breve en dirección a Chile, a fin de hacerse cargo de sus respectivos puestos.

EN EL MINISTERIO DE RELACIONES

En la tarde de ayer estuvieron a conferenciar con el Ministro de Relaciones, señor Bahamonde, los ministros plenipotenciarios de Argentina, señor Carlos F. Gómez; de Alemania, barón von Erckert; de Guatemala, señor Eduardo Poirier; de Inglaterra, Sir Francis Stronge; de Bélgica, señor H. Charmanne, y el Encargado de Negocios de Austria Hungría, señor Flesch de Boosch.

PREMIO INTENDENCIA

Se ha fijado definitivamente el Domingo 6 de Octubre para que tenga lugar la fiesta en que se otorgue a los chauffeurs de alquiler el premio acordado por la Intendencia con motivo del paseo de los huerfanitos.

A toda hora y en especial como
EL MEJOR DIGESTIVO
o como café caliente con gotas, pida Ud. en los Restaurants
LIQUEUR DE CAFE
ARABE
Concesionarios para la venta por mayor
A. MELOSSI & Co.
GALERIA ALESSANDRI N.o 28 :-: Teléf. Inglés N.o 641

Champaña nacional
Licores finos
Té Cruz Azul
El mejor vino de Chile es el
SANTA ELENA
Pídalo a
Alfredo Blanchard
BANDERA 176
Reparto rápido.
Champaña importado

Sociedad Nacional de Bellas Artes

Ha quedado debidamente organizada. — Manifestación al escultor señor Guillermo Córdova

Debido a la labor paciente y entusiasta del Comité Provisorio de esta institución, se ha llevado a feliz término, después de varios meses de trabajo, la confección de los estatutos de la Sociedad Nacional de Bellas Artes, y del reglamento interno de las distintas secciones en que está dividida.

Para esto se ha tenido presente la organización de las mejores instituciones similares de Europa, en todo lo adaptable a nuestro ambiente artístico.

La amplitud y seriedad de las bases en que se ha fundado esta institución ha merecido la aceptación general de los maestros, artistas jóvenes y amateurs, por lo que se han apresurado a inscribirse en su casi totalidad.

En la tarde del Miércoles último, en numerosa asamblea fueron despachadas en particular las últimas modificaciones de los estatutos, quedando con esto, de hecho, debidamente organizada la Sociedad.

Se acordó también citar a todos los socios fundadores que hayan cumplido los trámites reglamentarios, para el Lunes 30 del presente, a las 18 horas (6 P. M.), en Ahumada N.o 162, con el objeto de nombrar el Directorio definitivo de la Sección Pintura. Este Directorio durará dos años en sus funciones, y mientras se organizan las demás secciones, será a su vez el Comité Directivo de la Sociedad. Los socios fundadores con derecho a voto, que tengan dificultad de concurrir a dicha reunión, podrán tomar parte en la votación otorgando poder con este objeto a un miembro asistente a ella o al presidente, según ha quedado establecido en los estatutos.

Se acordó, por último, que la Sociedad Nacional de Bellas Artes organice una manifestación de simpatía en honor del escultor don Guillermo Córdova, con motivo de la inauguración de su monumento a O'Higgins en Buenos Aires. A dicha manifestación, que consistirá probablemente en un banquete, podrán adherir además los amigos y admiradores del festejado. Oportunamente daremos detallados informes sobre el particular.

LABORATORIO DE PSICOLOGIA EXPERIMENTAL

El Ministerio de Instrucción ha dirigido una nota a la Inpsección General de Instrucción Primaria, en la cual propone la forma cómo se hará la distribución del Laboratorio de Psicología Experimental.

Al Instituto Pedagógico se enviarían los instrumentos para la clase de psicología y la biblioteca; a la Inspección de Instrucción Primaria, los gabinetes escolares que se usen en las escuelas normales, y los instrumentos que se necesite tener a mano para hacer las publicaciones sobre las investigaciones efectuadas en el laboratorio y algunos aparatos al Instituto de Sordo-Mudos.

SOCIEDAD MUTUAL DE COMERCIANTES

El directorio de esta sociedad celebró sesión ayer.

Se dió cuenta de una solicitud de la señora viuda del ex-socio D. Teodoro Pinazo, a fin de que se le conceda la cuota mortuoria que fijan los estatutos.

Pasó en informe al abogado.

El señor presidente da cuenta que en conformidad a un acuerdo anterior, ha rogado a los señores Fernández y Moyale acompañen en las labores del directorio.

También hace notar la sorpresa que le ha causado lo que está ocurriendo en los juzgados; pues actualmente sucede que cuando corresponde el turno al primero, los partes a los comerciantes aumentan en un 95 por ciento, de los cuales un 50 por ciento, por lo menos, son desprovistos de veracidad. Sin embargo, los comerciantes son condenados sin oirles sus justos reclamos.

Se facultó a la mesa directiva para que practique ante la Prefectura las gestiones necesarias para establecer la causa de este hecho tan singular.

El señor presidente formula indicación para que se acuerde tomar una suscripción al periódico "La Unión Social" con el objeto de enviarlo a la Sociedad de Comerciantes de Buenos Aires, en retribución de la revista que ellos siguen enviando en cange de "La Voz del Comercio", que dejó de publicarse.

Así se acordó.

Terminados los incidentes, pasaron a prestar la promesa de estilo los nuevos directores señores José Fernández, Juan Rubio y Bonifacio Moya.

A continuación fueron aprobadas las solicitudes de admisión de los señores Domingo Morales y Delfín González y quedó en tabla la del señor Pedro Sanhueza.

Después de tratar varios otros asuntos de carácter interno, se levantó la sesión.

Los barcos alemanes

EL DIRECTOR GENERAL DE LA ARMADA PUSO AYER EN CONOCIMIENTO DEL MINISTRO DE MARINA QUE SE HA OCUPADO EL "WESTFALEN".

NUESTROS CORRESPONSALES NOS ANUNCIAN QUE IGUAL COSA SE HA HECHO CON EL "ALDO" EN ANTOFAGASTA; CON EL "MEMPHIS" EN TALCAHUANO Y CON EL "NITOKRIS" EN CORONEL

NOTA DEL MINISTRO SEÑOR ROBLES

El Ministro de Marina, señor Robles, ha dado cumplimiento a un acuerdo tomado por todos los miembros del Ministerio, en el sentido de ocupar las naves alemanas fondeadas en puertos chilenos. Al efecto, con fecha de anteayer, envió al Director General de la Armada, la nota que damos a continuación:

"Santiago, 25 de Septiembre de 1918.—Una vez más confirmo la amplia autorización que tiene US. para aplicar las leyes, ordenanzas y reglamentos de policía marítima sobre los buques alemanes fondeados en aguas territoriales. En cada caso procederá US. por propia autoridad, en ejercicio y resguardo de la soberanía chilena.

Dada la naturaleza de los actos de destrucción cometidos en ellos y demás antecedentes, el Ministerio ordena a US. que, como medida de policía, haga ocupar los buques alemanes cuyas máquinas aún no han sido inutilizadas.

Para realizar este propósito, confía el Ministerio en que la medida de policía se realice en forma que se consiga el fin que se persigue y no se preste a otras interpretaciones.

Dios guarde a US.—(Firmado). — **Víctor V. Robles.**"

Como hemos dicho al comienzo de esta relación, la nota anterior fué enviada anteayer al Director General de la Armada.

Inmediatamente de recibir esta comunicación, este último funcionario contestó al Ministerio de Marina que a las 16 (4 P. M.) de ayer creía poder tomar posesión de los barcos alemanes, en la forma en que se le instruye en la nota referida. Agregó que, por medio de instrucciones reservadas que impartiría a las autoridades marítimas de la República, confiaba también en que esta operación se realizaría en todos los puertos en que hay vapores alemanes fondeados.

Según los informes que se nos suministró en la tarde de ayer, por falta de clave no se pudo trasmitir las anteriores instrucciones a las autoridades del puerto de Antofagasta.

A las 17 (5 P. M.) de ayer, el Director General de la Armada se puso en comunicación telefónica con el señor Ministro de Marina, para anunciarle que la ocupación del "Westfalen", vapor de 3,207 toneladas que se encuentra fondeado en Valparaíso, se había llevado a efecto sin novedad. Al mismo tiempo, le manifestaba que la maquinaria de este barco podría ser armada y reparada, a su juicio, en un plazo no mayor de 24 horas.

Hasta las últimas horas de la tarde, no se habían recibido noticias oficiales de las autoridades de los demás puertos de la República, en orden al cumplimiento de la nota que hemos dejado transcripta; pero se espera que, atendida la naturaleza de las instrucciones escritas y verbales que se dieron al señor Director General de la Armada en su reciente viaje a esta capital, la ocupación de los demás barcos que se encuentran fondeados en distintos puertos se haya llevado a efecto en conformidad a los deseos que en este sentido inspiran los actos del actual Ministerio.

Por las noticias que nos han trasmitido nuestros corresponsales, sabemos que han sido ocupados tres vapores más: el "Alda" fondeado en Antofagasta, y que mide 4,180 toneladas de registro; el "Memphis" fondeado en Talcahuano, de 4,344 toneladas; y el "Nitokris" fondeado en Coronel, de 3,941 toneladas.

En Consejo de Ministros

En la mañana de ayer se reunieron los Ministros de Estado a fin de resolver diversos asuntos de carácter administrativos.

Se ocuparon de lo relativo a las gestiones que se realizan con el Gobierno de Berlín, a fin de tomar en arriendo algunas de las naves alemanas internadas en nuestros puertos.

Sobre este particular, se acordó cablegrafiar a nuestro Ministro en Berlín señor Cruchaga Tocornal, para que ponga término satisfactorio a las negociaciones de arrendamiento, o en caso contrario iniciar gestiones en el sentido de comprar algunas de estas naves, siempre que el negocio convengan realizarlo.

Finalmente, se trataron diversos otros asuntos de carácter administrativo, levantándose la reunión poco después de medio día.

El Nuncio Apostólico

MONSEÑOR NICOTRA

Por resolución de la Santa Sede, será nombrado en igual carácter, ante el Gobierno de Bélgica. — Comunicación que se recibe en el Ministerio de Relaciones

Ayer dijimos que por resolución de la Santa Sede, el Nuncio Apostólico en Chile, señor don Sebastián Nicotra, sería nombrado para desempeñar igual cargo ante el Gobierno de Bélgica.

En el Ministerio de Relaciones Exteriores se nos confirmó en la tarde de ayer esta noticia, informándosenos de que se habían recibido noticias en ese sentido.

Acerca de la partida del señor Nicotra y de la llegada del sucesor, nada se sabe aún.

En la tarde de ayer este diplomático conferenció con el Ministro señor Bahamonde, y, según se nos informa, estuvo a manifestarle la resolución de su Gobierno.

TERNA PARA MARTILLERO

El Juez del 2.o Juzgado Civil, señor Felipe Urzúa, ha resuelto insistir en la inhibición promovida con el tercer Juzgado, servido por don Alejandro Fuenzalida, en lo referente a la formación de terna de martillero, para llenar la vacante del señor Vergara Lois.

La Corte de Apelaciones deberá dirimir la competencia.

ESTUDIANTES CHILENOS A ESTADOS UNIDOS

A propósito de ciertas noticias dadas a la prensa, previniendo a los jovenes chilenos que desean trasladarse a Estados Unidos con el fin de perfeccionar sus estudios, de que allí se encuentran con dificultades, el secretario de la Sociedad pro-estudiantes chilenos en el Extranjero nos informa en sentido favorable a las aspiraciones de la juventud chilena.

Como un dato ilustrativo, el señor Cruchaga nos cita el caso de una colecta que organizó el Cónsul de Chile en New York señor Castro Ruiz el 18 de Septiembre en el banquete que ofreció esa noche a la colonia chilena, colecta que tiene por fin ayudar a la Sociedad pro-estudiantes en los nuevos envíos que haga a Estados Unidos, lo que prueba a su juicio que no son efectivos los rumores de que los estudiantes son allí molestados y obstaculizados en sus tareas.

CAMINO AL SAN CRISTOBAL

Solicitud presentada al Ministerio del Interior por los vecinos de la Comuna Recoleta de esta capital

"Santiago, 24 de Septiembre de 1918. — Con fecho 31 del mes próximo pasado, el "Comité de Vecinos de la Comuna Recoleta", designado por la I. Municipalidad, se permitió dirigirse a US. protestando de los trabajos de un nuevo camino de acceso al Cerro San Cristóbal, ordenados por la Comisión de Ornato respectiva, que partiendo de la calle de Bellavista atraviesa el fundo "Lo Contador", y va a dar término en el punto en que está situado el monumento a la Virgen, con una longitud de más de cinco kilómetros y con un costo, competentemente calculado, de doscientos mil pesos.

Fundaba su protesta, el Comité en consideraciones muy atendibles, tanto legal como económicamente, y termina solicitando de US. se dignara ordenar el cumplimiento de la ley de transformación del Cerro, en la parte que establece claramente cuáles son los caminos que deben construirse en él.

US. se sirvió pedir informe sobre el particular al señor Intendente de la provincia, en su calidad de presidente de la referida Comisión, sin que hasta la fecha haya sido evacuado.

Como las obras en cuestión, lejos de haberse paralizado, han seguido con mayor actividad, el Comité de Vecinos, en cuyo nombre tengo el honor de dirigrme a US., velando por los intereses generales de la ciudad y, en especial, por los de la Comuna a que pertenece, se permite solicitar de US. se sirva, si lo tiene a bien, pedir al señor Intendente un pronto pronunciamiento sobre las razones que se hacen valer en la nota de mi referencia, y cuya copia me tomo la libertad de acompañar a US.

Saluda muy atentamente al señor Ministro. — **Jorge Lezaeta Rivas**, v. presidente. — **V. Abalos G.**, secretario".

EL SABADO INGLES

Las subsecretarías de los diversos ministerios se han puesto de acuerdo para solicitar del Presidente de la República un decreto en que se fijen las horas de oficinas para los ministerios, en los días Sábados, las de la mañana.

La misma forma de asistencia se encuentra establecida en la Dirección de los Ferrocarriles, Caja de Crédito Hipotecario, los Bancos y muchas casas comerciales.

LA TRANSMISION DEL MANDO EN EL BRASIL

PERSONAL QUE COMPONDRA LA EMBAJADA

SE ORDENA AL ACORAZADO "CAPITAN PRAT", SE ALISTE A FIN DE EMPRENDER VIAJE EN LA SEGUNDA QUINCENA DEL MES DE OCTUBRE

En nuestra edición de ayer dimos cuenta acerca de los acuerdos tomados en Consejo de Ministros, respecto al envío de la Embajada que presidirá el senador por la provincia de Ñuble señor don Ismael Tocornal.

Como se sabe, entre los diversos acuerdos que se tomaron sobre el particular, se acordó enviar el acorazado "Capitán Prat", en lugar del crucero "Esmeralda", en vista de las explicaciones que a favor de esta nave diera el Director General de la Armada, vice-almirante señor don Joaquín Muñoz Hurtado.

Con este motivo, ayer se impartieron las órdenes del caso, a fin de que esta nave se aliste para el viaje que debe realizar.

Igualmente informamos sobre el envío de 120 cadetes de la Escuela Militar acompañados por una banda de músicos compuesta por 40 ejecutantes. Como se sabe, esta tropa se dirigirá a Río de Janeiro vía Buenos Aires, hasta Montevideo, donde serán esperados por una nave de guerra brasileña que los llevará hasta la capital del Brasil.

Sobre este particular dimos cuenta que el Gobierno enviaría al Congreso un mensaje solicitando el pase constitucional a fin de que se permita la salida de tropa del país. Al mismo tiempo que se pediría permiso a los Gobiernos de Argentina y Uruguay para que permitieran el paso de tropas chilenas armadas por su territorio.

En lo relativo al personal de la Embajada, ayer se puso en conocimiento del Ministro de Relaciones Exteriores, la lista de caballeros que acompañarán al señor Tocornal en su elevada misión.

Personal de la Embajada

La Embajada ha quedado compuesta por las siguientes personas: Embajador Extraordinario y Plenipotenciario en misión especial ad-honorem, presidente del Senado, Sr. don Ismael Tocornal; senadores señores: Fernando Freire y señora; Enrique Zañartu y señora, diputados señores: Ismael Pereira y señora; Carlos Alberto Ruiz y señora; Roberto Sánchez García de la Huerta y señora; Luis de Porto Seguro y señora, Aníbal Rodríguez y señora, y Vicente Adrián; Consejeros de Estado, señores: Manuel Rivas Vicuña y señora y Carlos Balmaceda Saavedra y señora; Delegación Militar, compuesta por el general don Alberto Herrera y el coronel señor Diego Dublé; delegación naval compuesta por el contralmirante señor Agustín Fontaine, capitán de navío señor Langlois y demás oficialidad del acorazado "Capitán Prat"; subsecretario del Ministerio de Relaciones Exteriores y señora; Consejero de la Embajada, señor don Joaquín Díaz Garcés y señora; secretario de la Embajada, señor don Ernesto Barros Jarpa; adjuntos a la Embajada, señores: Arturo Sanfuentes Echazarreta, Jorge Orrego, Ramón Vicuña, Ricardo Irarrázaval y Juan Villamil.

Partida de la Embajada

La Embajada se dirigirá a cumplir su elevada misión a bordo del acorazado "Capitán Prat", en la segunda quincena del mes de Octubre próximo, fecha que se le ha fijado a esta nave para que se encuentre lista en uno de los puertos del sur del país.

El señor Quezada Acharán declina ir al Brasil

Una de las personas a quienes se le había ofrecido el cargo de miembro de la Embajada, lo era el senador por Santiago señor don Armando Quezada Acharán.

Este caballero contestó agradeciendo la designación de que había sido objeto y declinando el honor que se le confería.

EL VAPOR JAPONES "KIYO MARU"

Telegrafían de Iquique que ayer fondeó en ese puerto el vapor japonés "Kiyo Maru", el cual hubo de ser fumigado en Arica, por haberse producido a su bordo seis casos fatales de beri-beri.

El médico de bahía de Iquique declaró a este vapor en libre plática, pudiendo así seguir viaje a Valparaíso, en la tarde de ayer.

CARRERAS EN EL HIPODROMO CHILE

Por decreto del Ministerio del Interior, se ha dispuesto que las carreras que se había autorizado a la Sociedad Hipódromo Chile realizara el 19 de Octubre a beneficio del Stadium Nacional de Renca, se lleven a efecto el día 26 del mismo mes.

Noticias Municipales

Delegación municipal en Montevideo.—Entre el Alcalde señor Ugarte el Intendente Municipal y el presidente de la Junta Ejecutiva Administrativa de Montevideo, se han cambiado ayer los siguientes cables:

"Montevideo, 25.—Alcalde Municipal don Rogelio Ugarte.— Santiago de Chile.—En sesión plena de hoy la Muunicipalidad de Montevideo fué recibida y agasajada la delegación de ésa. Retribuyo los saludos.—Roberto Pietracaprina, presidente."

"Santiago 26.—Roberto Pietracaprina.—Montevideo.— Agasajos hechos a nuestra delegación comprometen la gratitud de la Municipalidad de Santiago y robustecen los lazos que ligan a ambas corporaciones.—Rogelio Ugarte."

"Montevideo 26.— Señor Rogelio Ugarte, Alcalde de Santiago.—La delegación municipal chilena fué recibida en sesión plena por las autoridades municipales uruguayas. Reciba usted e ilustre Municipalidad nuestros afectuosos saludos.—Francisco Accinelli, Intendente Municipal. —Roberto Pietracaprina, presidente."

"Santiago 26.—Francisco Accinelli, Intendente de Montevideo.—En nombre de la Municipalidad agradezco reconocido honrosa manifestación hecha a nuestros delegados, que afianza la cordialidaad entre ambos Municipios.—Rogelio Ugarte".

Casa de Ejercicios de San José. — La Alcaldía ha decretado que no ha lugar a la excensión del pago del impuesto territorial sobre la propiedad raíz de la Casa de Ejercicios de San José, situada en calle Moneda 1779.

BOY-SCOUTS

Brigada de Girl Scout Educación N.o 1 de Santiago. — Cítase a toda la brigada para el Sábado 28 a las 2 horas (1 P. M.), con uniforme, cinturón y báculo. Objeto asistir a una excursión preparatoria al San Cristóbal.

Excursión a Santa Ana de Lonquén.—A las 18 horas 30 minutos (antes 6.30 P. M.) de ayer llegaron a ésta los scouts de la brigada Instituto Nacional que había ido en excursión a Santa Ana del Lonquén.

Fueron cinco días de una labor activa y constante y que por mucho tiempo, acaso por años, dejará un grato recuerdo en las mentes juveniles de estos alegres excursionistas.

La ciencia y la experiencia reunidas proclaman a la
Harina Lacteada Nestlé
como el mejor alimento para guaguas

GUIA PROFESIONAL

ABOGADOS

ARTURO ALESSANDRI

ARTURO ALESSANDRI RODRIGUEZ

VICTOR ACEVEDO LECAROS

Domicilio y estudio. Delicias 1158. Horas de oficina de 9 a 11 1|2 y de las 16 a las 18.30. Teléf. Ing. 1414. Teléf. Nac. 182.

ERNESTO BARROS JARPA

Gálvez 88. Teléfono 1845.

CARLOS BORDEU ALEMPARTE

Estudio de don Pedro N. Pineda. Blanco 917. Valparaíso.

RAMON BRIONES LUCO

VICTOR CELIS MATURANA

LEON DEPASSIER

Oficina de asuntos judiciales. Morandé 432. Casilla 2853.

J. ENRIQUE COSTA Y JORGE COSTA

Teléfono 1076.—Santo Domingo 1131.

LUIS MALAQUIAS CONCHA S.

Asuntos civiles, criminales; accidentes; apelaciones. Compañía 1065. Casilla 1088.

ALCIBIADES CARRILLO

Morandé 131. Casilla 1314.

CLARO Y Cía.

Luis Claro Solar.—Samuel Claro Lastarria.—Héctor Claro Salas.—Fernando Claro Salas.—Morandé N.o 231. Teléf. 2355.

ALBERTO DURAN B.

Santo Domingo 1145. Casilla 2044.

FERNANDO ERRAZURIZ TAGLE

Estudio: Morandé 434. De 10 a 12.—De 14 a 18.

HERNAN ECHEVERRIA CAZOTTE

Huérfanos 1235. Domicilio: Carrera 172.

JORGE ERRAZURIZ TAGLE

Morandé 434. Casilla 2599.

NICANOR ELGUETA N.

Galería Alessandri 19-A (altos). Teléfono Inglés 586.

DANIEL FELIU

OSCAR FELIU H.

Merced 557. Teléf. 582. Casilla 3277.

FERNANDO FIGUEROA VIAL

CARLOS VICUÑA FUENTES

Estudio: Catedral 1355. Casilla 3694. Teléfono 930.

MARTIN FIGUEROA ANGUITA

San Antonio 717. Teléfono 1681.

ARTURO FERNANDEZ PRADEL

Morandé 450. Teléfono Inglés 27.

GALVARINO GALLARDO NIETO

Ahumada 168, altos. Teléf. 2343.

JORGE GALLARDO NIETO

Asuntos civiles y criminales.—Morandé 356.—Teléfono 1956.

EDUARDO GREZ PADILLA

Morandé 466. Casilla 1159.

MANUEL GAETE FAGALDE

Notario-abogado. Huérfanos 1242. Casilla 3113. Teléfono Inglés 1355. De 9 a 18.30. Domicilio: Vergara 261.

MANUEL GARCIA FRIAS

Agustinas 1330. Teléfono 2241. Casilla 1949.

OSVALDO HEVIA L.

Morandé 244. Casilla 1831.

ALFREDO MESA CAMPBELL

Morandé 466. Casilla 3446.

CARLOS MIRA B.

Estudio: Bandera 152.—14 a 17.

MANUEL MERINO E.

Arturo Prat 506. Estudio: Huérfanos 1235. Casilla 2407. Teléfono 2077.

LORENZO MONTT

AMBROSIO MONTT WILMS

Compañía 1207.

GUSTAVO KALWASSER DIAZ

Estudio: Huérfanos 1153. Casilla 855.

MANUEL OLIVA

Estudio: Morandé 450. Atiende preferentemente juicios comerciales y criminales.

JULIO PIWONKA J.

Estudio: Huérfanos 1235. de 14 a 16.

ROBERTO DE PETRIS

Morandé 251. Teléf. 363. Cas. 4044. Juicios civiles, criminales y de comercio. Asuntos de jurisdicción voluntaria. Alegatos de provincia. Consultas.

MOISES POBLETE TRONCOSO

Casilla 375. Compañía 1238.

ARMANDO QUEZADA ACHARAN

PEDRO AGUIRRE CERDA

PEDRO DAZA BRANTES

Casilla 2861. Morandé 432.

CARLOS A. RUIZ B.

Morandé 432.

ALVARO RIVEROS A.

Santo Domingo 1175.

FERNANDO SANDOVAL HURTADO

Especialidad asuntos comerciales. Compañía 1065. Hora: 15 a 16.

x-7206-25-1

ENRIQUE TAGLE MORENO

Estudio: Morandé 426.

HUMBERTO TRUCCO

Oficina Ossandón. Huérfanos 1080.

LEOPOLDO URRUTIA

Banco Hipotecario de Chile, de 11 a 12. Santa Rosa 128, de 14 a 18.

ROBERTO URZUA PUELMA

Agustinas 1972.

BELISARIO VIDELA PRIETO

Morandé 239. Casilla 2779. Teléfono 2315.—9 a 11.—14 a 18.

JORGE VARAS VELASQUEZ

Huérfanos 1350. Estudio de don Miguel A. Varas H.

PEDRO N. PINEDA

PEDRO PINEDA RIOS

JOSE M. RIOS ARIAS

Abogados.—Valparaíso, Blanco 917. Casilla 1168. Teléfono 1288.

MEDICOS

Dr. ARNELLO

Ex-ayudante profesor Navarro. Anestesia general. Cirugía venéreas. Consultas: García Reyes 17, 12 a 14. Hospital San Vicente Paul: 16 a 18.

Dr. LEONIDAS AGUIRRE A.

Especialista enfermedades de niños y afecciones pulmonares. Consultas: 10 a 11 y 13.30 a 15.30. San Francisco 116.

Dr. LUIS AGUILAR

Cirugía, sífilis. Consultas: 13 a 15. San Isidro 229.

Dr. ALFREDO ALCAINO

Garganta, nariz, oído. Especialista Hospital Niños. Dieciocho 257, 14 a 17.

Dr. AMENABAR OSSA

Oculista, 14 años en Europa, 3 años médico-director del Hospital de Ojos Condado de Stafford (Inglaterra). Merced 494. De 13.30 a 16.

Dr. ROBERTO AGUIRRE LUCO

Medicina general. Especialmente niños. Santo Domingo 401. De 13.30 a 15.

Dr. RAMON ARAYA ECHEVERRIA

Dolores desesperantes, Imsomnio, Algidez. Delirio, Convulsiones y Parálisis. Catedral 1867.

Dr. ARTURO BARRAZA ARAYA

Vías urinarias, sífilis. Puente 557. De 15 a 18.

Dr. L. BORQUEZ SILVA

Estudio en Europa. Medicina interna, pulmón, corazón, estómago e intestinos. Rayos X. Consultas: 14 a 17 (2 a 5). A. Prat 82. Teléfono 6019. Ausente hasta nuevo aviso.

Dr. BUSTOS

Oculista. Vergara 134. Consultas: 13 a 16. Teléfono 2204.

CARLOS BOLIVAR S.

Medicina general. Alameda 294. Consultas: de 13 a 15.

Dr. BISQUERTT

Vías urinarias, sífilis. Se trasladó a Moneda 859. 15 a 18. Casilla 2563.

Dr. BRAGA CASTILLO

Rayos X. Merced 136. Teléfono 1393. Consultas: de 9 a 10 y de 13 a 16.

Dr. MANUEL BRAVO B.

Clínica interna y enfermedades de niños. Huérfanos 2453. 14 a 16.

Dr. CORBALAN MELGAREJO

Moneda 1711. Medicina interna. Sífilis. (Inyecciones venosas con un reciente arsenobenzol).

Dr. CABEZON DIAZ

Enfermedades de niños. Ortopedia y Cirugía. Consultas: 13 a 15. Dieciocho 289.

Dr. CASTRO OLIVEIRA

Garganta, nariz, oído. Estado 62. De 15 a 18.

Dr. CIENFUEGOS

Enfermedades de niños. Consultas: 13 a 15. Serrano 51.

Dr. CAMPOS MENDEZ

Medicina interna. Corazón. Hígado. Sífilis. 10 a 12. Huérfanos 2311. 14 a 17. Bandera 62.

Dr. LEON CHONCHOL

Titulado en París. Medicina general. Piel, venéreas. Consultas: 14 a 17. Santo Domingo 739.

Dr. LEONIDAS CORONA T.

Laboratorio Clínico. Delicias 868 (frente a Estado). Consultas: de 16 a 18. Teléfono 2483.

Dr. J. RAMON CAMPOS

Piel, venéreas. Pulmón. Vías digestivas. Lastarria 321. Consultas: de 13 a 16. Teléfono 2465.

Dr. MANUEL CALVO MACKENNA

Médico del Pensionado de San Vicente. 13 a 15. Compañía 1509. Teléfono Inglés 596.

Dr. ALVARO COVARRUBIAS P.

Cirugía y enfermedades de señoras. Martes, Jueves y Sábado 14 a 16. Riquelme 124.

Dr. ENRIQUE GABLER HERRERA

Medicina general, niños, adultos. Consultas: 10-12. Chacabuco 555.

Dr. ENRIQUE DAVILA H.

Medicina interna. Consultas: de 11 a 12. San Ignacio 243.

Dr. CARLOS DOREN M.

Cirugía, enfermedades de señoras. Delicias 176. Consultas: 14 a 16.

Dr. EUGENIO DIAZ LIRA

CIRUGIA DE NIÑOS Y ORTOPEDIA

Agustinas 1270. Teléfono 2285.

Dr. PAULINO DIAZ

Moneda 1963. Teléfono 1178. Consultas: 14 a 16.

Dr. DIAZ VELASCO

Medicina interna. Niños. Sífilis. Consultas: 13 a 16. Vergara 474.

Dr. RICARDO DONOSO

Estudios en Europa.—Medicina interna, especialmente pulmón, corazón.—Agustinas 619.—13.30 a 15.30.

Dr. JOSE DUCCI

Monjitas 877.—De 14 a 17.

Dr. FRANCISCO EDWARDS

Vías urinarias. Consultas: de 14 a 16. Teatinos 14.

Dr. ESPINA

Rayos X. Estudios en Europa. Medicina interna. Consultas: de 13.30 a 16. Delicias 1228 esq. Gálvez. Teléf. 2102.

Dr. JULIO EASTMAN

Catedral 2673. Consultas de 13.30 a 15.30. Teléfono 2637. Casilla 1571.

Dr. FUENZALIDA BRAVO

Profesor enfermedades niños. Merced 560. Teléfono 1721. 13.30 a 15.30.

Dr. FIERRO BEYTIA

Ginecología. Partos y medicina interna. Serrano 735.

Dr. ARTURO FRITZ

Medicina general. Jefe Policlínica. Piel y Sífilis.—15 a 17. Huérfanos 1353.

Dr. FERRADA ALEXANDRE

Piel-Sífilis-urinarias. Se trasladó a Compañía 1470. Casilla 2538. Consultas de 14 a 17.

Dra. MARINA FUENZALIDA

Únicamente señoras y niños.—Consultas: de 13 a 15. San Martín 41.

Dra. JULIA E. GUTIERREZ C.

Partos, señoras, niños.—Delicias 471. Consultas: 13 a 16.

Dra. ANDREA GONZALEZ NOLLE

Señoras y Niños. Huérfanos 1693. Consultas: 13 a 16.

Dr. ERNESTO GREENE O.

Estudios en Europa. Cirugía y ginecología. Consultas: 14 a 16. San Martín 509, esquina Catedral. Teléfono 2860.

Dr. ENRIQUE GONZALEZ H.

Estudios en Europa. Estómago, intestinos, hígado, diabetes, obesidad, reumatismo. De 14 a 16.—Castro 107.

Dr. ARISTIDES GONZALEZ C.

Prof. extraordinario de Obstetricia. Partos, enfermedades señoras. Consultas: 13 a 15. Casilla 1551. Teléfono Inglés 1789. Huérfanos 628.

Dr. LUIS GODOY H.

Cirugía y anestesia general. Consultas: 13 a 15. Delicias 1367. Teléfono 2541.

Dr. GARCIA COLLAO

Ojos, nariz, garganta, oídos. Estudios Europa. 13 a 16. Agustinas 1128.

Dr. GARCIA GUERRERO

Bandera 575. Consultas: 15 a 16. Teléfono N.o 9 (Santa Elena).

Dr. JORGE HERRERA ROGER

Médico Hospital de Niños. Teléfono 2679. Delicias 2003. Consultas: 13 a 15.

Dr. IBARRA LORING

Estudios en Europa. Vías urinarias. Especialmente enfermedades riñón, vejiga, prostata. Consultas: 13 a 16. Nataniel 64.

Dr. ALEJANDRO INFANTE

Enfermedades de Niños. Médico del Hospital de Niños San Luis. Consultas: 13 a 16. Delicias 253.

Dr. ROBERTO JARAMILLO B.

Ejército 707. Teléfono 142. Parque.

Dr. ANDRES KOENIG

Hidroterapia científica, sistema Kneipp. Claras 549. 14 a 15.30.

TER

Dr. A. KORNER ANWAND-

Estudios en E. E. U. U. Cirugía. Ortopedia. Consultas: 14 a 17. Santo Domingo 628.

Dr. ARMANDO LEON I.

Médico-cirujano. Catedral 1642. Consultas: 13 a 15.

Dr. F. LANDA Z.

Médico de ciudad de Santiago. Rosas 1050. Teléfono 1003. Piel. partos. Enfermedades señoras. 13 a 16.

Dr. LEA-PLAZA

Enfermedades del sistema nervioso. Monjitas 203. 13-15.

PROFESOR LUCO

Enfermedades nerviosas y mentales. Se trasladó Merced 336. Consultas: de 13 1|2 a 14 1|2.

Dr. MORAGA FUENZALIDA

Medicina y cirugía de niños. Cochrane 118. Teléfono 2804. 13-15, menos los Martes.

Dr. ITALO MARTINI Z.

Ojos, oídos, nariz y garganta. Delicias 227. Consultas: 14-16.

Dr. JUAN MONTENEGRO

Enfermedades de niños. Compañía 1770. Teléfono 2120. Regresó.

Dr. MONTERO

Profesor de dermatología, sifilografía. Piel. Sífilis, genito urinarias. Prat 309.

Dr. MORALES VILLABLANCA

Prat 356. Consultas: de 14 1|2 a 17 1|2.

CORA MAYERS G.

Médico-Cirujano. Niños y señoras; consultas: de 16 a 18. Compañía 1607.

Dr. MEZA OLVA

Estudios en Europa. Medicina interna. Especialmente pulmón, corazón, riñones, sífilis. Laboratorio clínico. Consultas: 15-16. Dieciocho 268.

PROFESOR MUJICA

Oculista.— Recoleta 868. Consultas: 10 a 12 y 13-14.

Dr. MOUAT S.

Ginecología-Partos. Ex-jefe de Clínica Ginecológica Dr. Korner. Se trasladó a Av. Brasil 25. Consultas: 13-16.

Dr. AURELIO MORALES

Vías urinarias. Sífilis. Lira 21. 17 a 19.

Dr. AURELIANO OYARZUN

Medicina general. Consultas. 13-15. Santo Domingo 1254.

Dr. OTTO PHILIPPI

Enfermedades de Niños. Santo Domingo 820, esquina San Antonio. Consultas: 13-15. Teléfono 2415.

Dr. F. PUGA BORNE

Delicias 1039. Consultas: de 14-17.

Dr. RICARDO PERALTA G.

Cirugía general, especialmente de niños. Claras 471.

Dr. DAVID PULIDO I.

Enfermedades de Niños. Santo Domingo 1646. Consultas: Independencia 287. 13 1|2 a 16 1|2.. Teléfono 2152.

PROFESOR PARDO

Cirugía y enfermedades de señoras. Consultas: de 14-16. Ejército 119.

Dr. PAREDES F.

Medicina. Cirugía. Especialista enfermedades señoras. Amunátegui 33. 14-17.

Dr. PRUNES

Estudios en Europa. Jefe de Clínica. Piel. Sífilis. Venéreas. Merced 490. Casilla 2894.

Dra. ERNESTINA PEREZ

Se trasladó a Compañía 1289, casi esquina de Teatinos. Consultas: de 14-17.

Dr. LUIS QUINTEROS ENCINA

Médico-legista. Cirugía. Partos. 13-15. Alameda 239.

Dr. EDUARDO DE RAMON

Cirugía, enfermedades de señoras. Consultas: 13-15. Maestranza 340.

Dr. FERNANDO ROMERO AGUIRRE

Partos. Enfermedades de Señoras. Cirugía. Catedral 2429.

Dr. JOEL RODRIGUEZ P.

Estudios en Europa. Medicina interna, especialmente estómago, intestinos. Rayos X. Consultas: 14-16. Claras 431.

Dr. HUMBERTO SEPULVEDA V.

Medicina general. Consultas: de 9 a 12 horas. Santa Rosa 336.

Dr. F. RAYO RIQUELME

Cirugía, ginecología, Sífilis. — Lira 268. Lunes, Miércoles, Viernes, 13-15. Martes, Jueves, Sábado, 17-18.

Dr. CARLOS A. SOMMERS

Consultas: 13-15. Agustinas 1876.

Dr. OSVALDO SALAS C.

Catedral 2531. Medicina de adultos y niños. Sífilis. Consultas: 13-16.

Dr. SANTANDER

Medicina interna, estómago, intestinos, rayos X. Laboratorio: Moneda 321.

J. SOHWARZENBERG L.

Enfermedades de niños. Consultas de 13-15, excepto Jueves y Sábado. San Antonio 275. Teléf. Ing. 1344.

Dr. RAMON SILVA LEON

Enfermedades de señoras y partos. Catedral 1611.

Dr. SUAREZ ALVAREZ

Especialmente atenciones de la vista. Agustinas 853. Consultas: 13-15.

Dr. STUARDO

Estudios Europa. Enfermedades niños. Consultas: 13-16. Agustinas 1681.

Dr. TORRES TORRES

Jefe Clínica Prof. Korner. Enfermedades señora, cirugía. Catedral 1240. 15 1|2-17.

Dr. MANUEL A. TORNERO

Piel, Sífilis y venéreas. Maturana 439.. Consultas: 13 1|2- 14 1|2-18 20.

Dr. CARLOS UGARTE J.

Medicina interna. Rayos X. Se trasladó. Santo Domingo 518, de 13 1|2 15.

Dr. P VALENZUELA LARRAIN

Cirugía General. Ginecología. Consultas: 13-15, menos los Viernes Catedral 2092.

SIFILIS Y VENEREAS

Dr. Félix Grohnert B. Consultas: 14 a 17. Moneda 1592.

Dr. VARGAS SALCEDO

Cirujano. Consultas: 14-16. Teatinos 354. Teléfono 1060.

Dr. ARTURO VALENZUELA R.

Estudios en Europa. Tratamiento sin drogas. Cultura Física. Medicación natural. Santo Domingo 848. Consultas: 14-16.

Dr. G. E. VIDAL S.

Consultas: 16-18. Delicias 2646.

Dr. VILLALON

Oculista. Enfermedades de la vista. Estudios en Europa. Domicilio y consultorio. Santo Domingo 606. Consultas: 13-15 1|2.

Dr. ZUÑIGA C.

Partos. Enfermedades de Señoras. Jefe Clínica Obstetricia. Av. España 472. Consultas: 13-15. Teléfono 111. Parque.

Dr. WAUGH

606|Medicina interna, venéreas, sí-
914|filis. Reacción Wassermann. Consultas: 14-16. Catedral núm. 1988.

Dr. WIREN

Oídos, Narís, Garganta. Claras 471. Consultas: 14-16. Policlínica 8 1|2-11 A. M. Sólo para enfermos escasos recursos.

DENTISTAS

VICTORINO ALONSO

Dentista. Estudios en Philadelphia. Moneda 1164.

LUIS R. BERRIOS MENDEZ

GUILLERMO CARTAGENA

Dentistas. Clínica Dental del Dr. Valenzuela B. Huérfanos 1616. Teléfono 1642.

MAURICIO M. BALTIANSKY

Dentista. Cirugía dental. Enfermedades de la boca.—Arturo Prat 935.

Dr. BAHAMONDE INZUNZA

Dentista. Ex-ayudante Clínica Escuela Dental. Extracciones complicadas indoloras. Huérfanos 1353. Regresó.

F. CASTRO C.

Dentista. Ayudante Escuela Dental. Especialidad Puentes, Coronas. Estado 250.

CLODOMIRO CONTRERAS

Ayudante Clínica Operatoria Escuela Dental. Maestranza 340. Consultas: de 13 a 18.

SALVADOR CASTILLO U.

Dentista. Jefe Clínica Prótesis de la Escuela Dental. Moneda 1588.

Dr. GUSTAVO CERDA LOPEZ

Dentista. Consultas: 9 a 11, 14 a 17. Arturo Prat 1548.

J. A. CASTRO OLIVEIRA

R. CASTRO OLIVEIRA

Estado 62.

EDUARDO HOLLSTEIN

Catedral 1787. Consultas: 9 a 12.

FORTUNATO ENCINA F.

Dentista. Trabajos rápidos y eficientes. Agustinas 849.

A. LENG H.

Ayudante operatoria Escuela Dental. Catedral 1275.

MUÑOZ LOBOS Hnos.

Extracciones sin dolor, somnoformo. Puentes, honorarios módicos. San Diego 307-448.

PEDRO A. MENDEZ

Estudios en Estados Unidos y Europa. San Antonio 451.

Dra. ELVIRA ROSAS S.

Bandera 76.

J. CAMARGO SANGINES

Dentista. Consultas: 14 a 17. Carmen 32.

Dr. JOSE MARIA SAAVEDRA

Especialidad Ortodoncia. Compañía 1458. Teléfono 1518.

Dr. LUIS PELLISA C.

Especialidad puentes, coronas y planchas. Se trasladó Agustinas 849. Casilla 775.

RAFAEL URQUIETA S.

Dentista. Trabajos rápidos.—Agustinas 853.

Dr. J. UGARTE DONOSO

Compañía 1470.

FELIX VASSI R.

Puentes, coronas, extracciones sin dolor. Ayudante Escuela Dental. Delicias 868.

ALEJANDRO VALENZUELA DIAZ

Compañía 1731. Ayudante. Escuela Dental. Especialidad extracciones somnoformo.

INGENIEROS

ALBERTO LARENAS F.

Ingeniero. Claras 162. Casilla 420.

OFICINA TECNICA

Lorenzo Claro Lastarria. Ingeniero Civil. Morandé 235. Teléfono 1963. Casilla 1491.

CORREDORES

GUSTAVO A. GANA

202-Bandera-202. Compra-venta de acciones y bonos; contratación de préstamos y conversiones de deudas. Teléfono Inglés 860. Casilla 3456.

H. PETIT BON

736 Huérfanos Teléf. Inglés 1309. Corredor de Comercio. Agente de Burberrys. Londres. J. N. Richardson, Sons & Owden Ltd. Belfast George Nixon C.o—Stockport. Agente de la Compañía Inglesa de Seguros "Union Assurance Society Ltd.".

CARLOS ROMERO A.

170-Bandera 170. Casilla 2878. Acciones y bonos.

LUIS RAMIREZ SANZ

Y AUGUSTO OVALLE CASTILLO

Bandera 51-55. 2511-Teléfono Inglés 2511.

RAIMUNDO URETA E.

Acciones y Bonos. Agustinas 1035. Teléfono 996. Casilla 1245.

FLORENCIO VILLAMIL Y Cía.

Acciones y Bonos. 1120-Agustinas-1120. 2664-Teléfono Inglés-2664. Casilla 878.

ARQUITECTOS

ENRIQUE TORRES

Oficina: Galería Alessandri 3-A. Teléfono 275 Central.

EDUARDO TASSO

Construcciones, transformaciones y reparaciones. Honorarios 8 o|o. Planos, presupuestos.—Agustinas 1260.

COMISIONISTAS

LUIS AYALA C.

Compra-venta de propiedades. Préstamos Hipotecarios. Comisiones en general. Catedral 1131. Ofic. 4.

MATRONAS

LUZ A. DE BUSCHLOH

Matrona. Asistencia toda hora. Manuel Montt 2555.

RITA COSTA DE SANCHEZ

Matrona. Trasladóse a Huérfanos 2428.

CELIA CASTILLO

Matrona Ginecologista. Clínica Privada. Atiende llamados fuera Santiago.—U. Americana 32.

CLINICA

Ana G. Vargas Barrera.—Partos, enfermedades, señoras. Recibe pensionistas. Cochrane 985.

x-8005-17-j.

CLINICA PRIVADA DE OBSTETRICIA

Señora Reyes. Matrona Ginecologista. Dormitorios higiénicos. Establecimiento montado según últimos adelantos. Atendido por dos cirujanos especialistas. Recibo enfermas todas partes del país. Curaciones internas. Partos indoloros, absoluta seguridad. Precios módicos. Consultas gratis. Esmeralda 036.

JULIA MORENO

Clínica. Pensionistas, Partos indoloros. Curaciones internas. Coquimbo 1179.

MERCEDES ROJAS

San Diego 232. Recibe enfermas cualquier tiempo. Consultas privadas, precios módicos.

CARMELA TORO G.

Recibe pensionistas. Chacabuco 662.

VARIOS

MASAJE

S. N. Hayashi, médico masagista. Estudios en Tokio. Especialmente enfermedades articulares, musculares. Reumatismo, estitiquez, parálisis. Gimnasia médica. Consultas: 2-4.—Claras 490.

MASAJE SUECO

Gimnasia médica, enfermedades articulares, musculares, parálisis, reumatismo, neuralgia, estitiquez, obesidad, mala circulación, etc. Tratamiento científico, desviación espina dorsal. Sólo a señoras y niños.—Hanna Widen, titulada en Estocolmo. Claras 46. Consultas: 13 a 15.

INSTITUTO DE BELLEZA ELVA S. DE TAGLE

Vello. Tratamiento Bizzarnini, extraelo radicalmente, doy prueba. — Agustinas 1620.

DEPORTES

Nota de agradecimiento.—El ingeniero señor Alberto Schade ha ofrecido galantemente su concurso a la Federación Sportiva Nacional para supervigilar ad honorem las construcciones que se harán en el Estadio Nacional.

La Federación Sportiva acordó enviarle una nota de agradecimiento y por nuestra parte nos hacemos eco de esta nota simpática.

Las carreras a beneficio del Estadio Nacional.—En vista de que el Supremo Gobierno había fijado el Sábado 18 de Octubre próximo para realizar carreras extraordinarias en el Hipódromo Chile a beneficio del Estadio Nacional y de efectuarse ese mismo día la celebración de la fiesta de los Estudiantes, el señor Ministro del Interior, a petición del señor Fernando Subercaseaux, ha decretado que dichas carreras se posterguen hasta el 26 de Octubre próximo.

Acertada determinación.

FOOTBALL

En la cancha Independencia número 1.—En este campo de juegos se realizará el Domingo próximo una serie de interesantes partidas.

A las 15 horas (3 P. M.), ante el árbitro señor Ernesto Lecaros, se medirán los primeros equipos de los clubs Liverpool y Gimnástico y a continuación, a las 16.45 (4.45 P. M.) ante el árbitro señor Roberto Bustos, los cuadros de igual categoría de los clubs Eleuterio Ramírez y Britania.

En la cancha número 2, a las 15 horas (3 P. M.) y ante el árbitro señor Electo Escobar, competirán el Borgoño I con el Eleuterio Ramírez I.

Se ha fijado en cuarenta centavos el valor de la entrada a tribunas.

Los Andes contra Santiago.— El cuadro de la capital.—El próximo Domingo partirá a Los Andes, por el expreso que sale desde la Estación Mapocho, a las 7.40 la delegación de jugadores y dirigentes que representarán a la Asociación de Football de Santiago en el entreciudades que se verificará ese mismo día en aquella localidad.

Presidirán la delegación los señores Alberto Aravena, Ernesto Flores, Angel Morales y Armando Reyes, vice-presidente, subtesorero, secretario y prosecretario respectivamente de la Asociación Santiago.

El equipo será constituido por los siguientes jugadores:

Guardavallas: Desiderio Gamboa (Liverpool) y Manuel Fuentes (Maestranza Atlético).

Zagueros: Pedro Gatica (E. Ramírez), Héctor Parra (Gimnástico y Ricardo Fletcher (Internado).

Medios: Enrique Abello (Magallanes), Enrique Teuche (Gath y Chaves), Armando Díaz (Eleuterio Ramírez), Armando González (Liverpool), Vesubio González (Int.) y Carlos Bascuñán (Gimnástico).

Delanteros: Adolfo Allende (Morning Star), Juan Arce (Gimnástico), José Chibbaro (Instituto Nacional), Guillermo Ahumada (Internado), Alamiro Cabrera (Morning Star), y Adolfo Rodríguez (E. Ramírez).

A petición de la Liga de Los Andes, se eligió árbitro al señor Carlos Fanta.

Cualquiera de estos jugadores que no se encuentre el Domingo próximo, a las 7.30 de la mañana, en la Estación Mapocho, sin haberse excusado previamente, será suspendido por una partida oficial.

Las personas que deseen acompañar a la delegación podrán pasar a inscribirse a Santo Domingo 1223, hoy Jueves, de 10 a 12 y de 14 a 18 (2 a 6 P. M.) y mañana, de 10 a 12.

Asociación Sportiva de Football Militar.—En sesión de directorio celebrada el Domingo 22 se nombró secretario al señor J. Leal Torres, en reemplazo del señor Díaz, que renunció.

Se formó en seguida el calendario para las próximas partidas:

Domingo 6 de Octubre:

Escuela de Caballería versus Escuela de Suboficiales; cancha Escuela de Caballería; hora, 14.30 (2.30 P. M.) Director de turno, señor Lizana; referee, señor Pierattini.

Domingo 13 de Octubre:

Ferrocarrileros versus Tren 2; cancha Ferrocarrileros; hora, 14.30 (2.30 P. M.) Director de turno, señor Rivas; referee, señor Morales.

—Telégrafos versus Escuela de Caballería; cancha Escuela; hora, 9.30. Director de turno, señor Reyes; referee, señor Zapata.

Valparaíso versus Santiago.—Ayer se recibió en la secretaría de la Asociación de Football de Santiago una nota de la Asociación de Football de Chile en la que propone jugar el partido por el Escudo Martínez o bien por el Escudo Van Buren el día 6 de Octubre.

Se nos informa que la Asociación Santiago contestará que está a las órdenes de la corporación jefe.

Los jugadores que irán al Brasil.—Las Asociaciones y Ligas del país que cuentan con jugadores seleccionados para formar parte del equipo internacional deberán enviarlos a Valparaíso el día 5 de Octubre, fecha desde la cual no podrán regresar éstos a sus ocupaciones hasta después que regresen del Brasil.

Unificación del football en Curicó.—Últimamente se reunieron los dirigentes de la Asociación y de la Liga de Football de Curicó y acordaron fusionar dichas instituciones, bajo el nombre de Liga de Curicó, afiliándose a la Asociación de Football de Chile.

Sabemos que en Talca se hacen gestiones en igual sentido y que van muy bien encaminadas.

Es de esperar que en todas las ciudades donde haya Liga y Asociación suceda lo mismo.

El entreciudades escolar Santiago y Valparaíso.—Entusiasmo se nota en nuestro mundo deportivo, especialmente entre los escolares, por asistir al entreciudades que sostendrán el Domingo en ésta la Liga Escolar de Valparaíso y la Asociación Escolar de la capital, en competencia por el Trofeo Navarro Martínez.

Dirigirá la brega el señor Aceituno, conocido árbitro de Valparaíso.

Asociación Escolar versus Green Cross.—Se medirán estos cuadros a las 17 horas (5 P. M.), de hoy, en la cancha de la Metropolitana.

Sindicato de Chauffeurs F. C.—El premio donado por la institución para una competencia entre un equipo de diez corredores de este Sindicato y otros diez de la Federación, será disputado el Domingo 6 de Octubre, en el Parque Cousiño, sobre una distancia de 500 metros.

Los socios que deseen inscribirse en el equipo deberán hacerlo hoy Viernes 27.

Asociación de Referees de Chile.—Mañana Sábado, a las 1 horas (9 P. M.), se llevará a efecto el examen general para los señores aspirantes a referees, en Moneda esquina de Morandé.

Deberán asistir los referees infantiles.

Asociación Ferroviaria.— Encuentros oficiales que se efectuarán el Sábado 28 de Septiembre en la cancha de la Escuela de Artes y Oficios:

Tornos versus Guillermo Menguer F. C.; hora, 14.15 (2.15 P. M.); árbitro, señor Pedro Ferrada.

Floridor Santis F. C. versus Círculo Atlético; hora, 15.30 (3.30 P. M.); árbitro, señor Enrique Rosales.

Casa de Máquinas versus Patio Sur; hora, 16.45 (4.45 P. M.); árbitro, señor Luis Quinteros.

Carlos Condell F. C. versus Miraflores II F. C.—En competencia por la tercera división de la Liga Metropolitana se medirán estos equipos el próximo Dobingo, a las 16 horas (4 P. M.), en la cancha Santa Filomena, ante el árbitro señor E. Tessada.

Asociación Nacional de Football.— Partidas para el Domingo 29 de Septiembre:

Primera serie:

San Eugenio versus Menadier; cancha del Badminton; a las 16.55 horas (4.55 P. M.); referee, señor Electo Escobar.

Los Carreras versus S. Libertad; cancha, Independencia número 2; a las 16.45 (4.45 P. M.); referee, señor Luis A. Poblete.

General Bulnes versus La Cruz; cancha del Badminton; a las 15.20 horas (3.20 P. M.); referee, señor Electo Escobar.

Teatral versus Portales (64 minutos); cancha del Badminton; a las 14 horas (2 P. M.); referee, señor Juan Jiménez.

Segunda serie:

Bulnes II versus Los Carreras II; cancha, Independencia número 1; a las 10 horas; referee, señor Luis A. Poblete.

En el complementario Portales y Teatral podrán actuar sólo los mismos jugadores que tomaron parte en el match que se completa, con excepción de los que el árbitro hizo salir de la cancha. Estos no podrán ser reemplazados por otros jugadores.

El quinto intercity Loma Blanca versus Gold Cross.—El siguiente team representará al Loma Blanca F. C. en su quinto intercity con el Gold Cross de Viña del Mar:

G. Bernal, G. Rotger, O. Baeza, M. Zamorano, H. Baeza, G. Casabonne, S. Araus, O. Cuadra, E. Gutiérrez, L. Cea y A. Mela.

Este encuentro se jugará el próximo Domingo, a las 15 (3 P. M.), en la cancha número 1 del Estadio de la Asociación de Football de Chile.

El Estadio de la Liga de Santiago.—Con motivo de jugarse el próximo Domingo el quinto intercity entre el Loma Blanca y el Gold Cross, nos parece útil recordar las indicaciones necesarias para llegar fácilmente al Estadio de la Asociación de Football de Chile, campos en el cual se realizará el citado encuentro.

Los tranvías de sangre que parten desde la esquina de la Avenida Matucana con la calle Andes llevan directamente al Estadio, pues el término del recorrido de ellos se encuentra una de las puertas de acceso del Estadio.

Para las personas que acudan en carruajes el mejor camino es la Avenida de Yungay, que sale de la Estación Yungay hacia el poniente. Siguiendo esta Avenida hasta la de Lo Franco, se llega al Estadio, previniendo que el pavimento de la expresada avenida ha sido arreglado.

Banco Español de Chile F. C. versus Morrison y C.o F. C.—Mañana, a las 15.30 (3.30 P. M.) se llevará a efecto en la cancha Avenida Independencia 1257, un interesante match entre estos dos clubs, en competencia por la copa "Wotherspoon".

El team del Casa Morrison F. C., es el siguiente:

Quevedo, Zeballos, Delgado, Cuningham, Valenzuela, Carrasco, Durán, Parra, Sasmay, González, Ojeda.

Esta partida promete ser por demás reñida, pues ambos teams cuentan con excelentes jugadores.

Asociación de Football de Santiago.—Los siguientes jugadores deberán encontrarse el Domingo próximo, a las 7.30 de la mañana, en la Estación Mapocho, a fin de trasladarse a Los Andes para jugar el entreciudades concertado: señores Desiderio Gamboa, Manuel Fuentes, Pedro Gatica, Héctor Parra, Ricardo Fletcher, Enrique Abello, Enrique Teuche, Armando Díaz, Carlos Bascuñán, Vesubio González, Armando González, Adolfo Allende, Juan Arce, José Chibbaro, Guillermo Ahumada, Alamiro Cabrera y Adolfo Rodríguez.

Según acuerdo adoptado en la última sesión de directorio, será suspendido por una partida oficial el jugador que sin haberse excusado previamente no concurra a esta citación.

Gath y Chaves Infantil I versus Aliado Infantil I.—El Domingo, a las 10 horas, jugarán estos teams en la cancha del primero de los nombrados.

National Star F. C.—Mañana se efectuará en el Coppola Hotel, la comida que el directorio del National Star ofrece a su presidente honorario señor Aníbal Aracena I.

Fratelli Castagneto F. C. I. versus Casa Muzard II F. C. I.—El próximo Domingo 29, se llevará a efecto en la cancha del Santiago, Avenida del Panteón 1071, el interesante encuentro entre los primeros equipos de estos dos conocidos clubs de casas comerciales, a las 10 horas.

Ambos clubs se merecen.

La Flor de Chile F. C. Femenino.—Las socias de esta institución han sido citadas para el Domingo, a las 12.45 horas en la Estación Mapocho para dirigirse a su cancha que se encuentra en el Estadio Nacional.

Girardi y Cía. versus Hipódromo Chile F. C.—Con un preliminar entre el American Shoe Infantil y el II equipo del H. Chile se dará comienzo mañana al encuentro entre estos dos conocidos equipos en la cancha Independencia.

En ambos equipos militan conocidos jugadores, tales como Molina y Meneses por e lGirardi y Donati y Sepúlveda por el Hipódromo Chile.

El valor de la entrada a la cancha se ha fijado en veinte centavos.

Asociación Infantil de Football de Santiago.—Partidas que se jugarán el Domingo próximo.

Primera serie A.:

Equipo seleccionado con Instituto Nacional I; cancha S. Eugenio; hora, 10 horas; árbitro, señor Luis Quinteros.

Primera serie B.:

Barcelona I con Cinco de Enero I; cancha S. Eugenio; hora, 11 (2 P. M.); árbitro, señor Armando Martínez.

—Olympia I con Portales I; cancha, Borgoño; hora, 16.15 (4.15 P. M.); árbitro, señor Eduardo Huidobro.

Segunda serie A.:

Robinson Crusoe I con Peneca II; cancha Borgoño; hora, 14 (2 P. M.); árbitro, señor Luis Heredia.

—Comercio Unido II con Olympia II; cancha Borgoño; hora, 15.15 (3.15 P. M.); árbitro señor Luis Heredia.

Tercera serie:

J. G. Argomedo I con Olympia III; cancha Borgoño; hora, 10.30; árbitro, señor Luis Heredia.

—Baquedano II con Manuel Rodríguez I; cancha Magallanes; hora, 10.30; árbitro, señor Samuel Tapia.

Directores de cancha.—En la cancha del Borgoño, en la mañana y tarde, el señor Luis Heredia; en la cancha del Magallanes, los delegados de los clubs Baquedano y Manuel Rodríguez y en la cancha de Unión San Eugenio, en la mañana, todo el directorio y en la tarde el señor Prieto.

Liga Metropolitana de Deportes.—Mañana Sábado 28, a las 21 horas (9 P. M.) se reunirá el Consejo de esta institución en Bandera 657 para ocuparse de importantes asuntos.

Se nos pide recomendar la asistencia a los delegados de los diversos clubs inscriptos en esta Liga.

ATLETISMO

Asociación Atlética de Santiago.—Cita a Asamblea general para el próximo Martes, a las 21 horas (9 P. M.) en San Diego 185. Se recomienda la asistencia por haber varios asuntos de importancia que tratar, entre otros, el tercer campeonato interno que se realizará el 6 de Octubre, la renuncia del secretario, etc.

Asociación Atlética de Chillán. — Se ha organizado esta nueva corporación deportiva.

El primer torneo interno se realizó el día 19 de Septiembre, ven-

ZURCIDOS INVISIBLES

Especialidad virar trajes caballeros. Cóndor 1158.

CONSULTORIO FEMENINO DE CULTURA FISICA

Vello.—Extracción segura por señoritas competentes bajo vigilancia médico. Masaje, gimnasia, hidroterapia, electricidad, etc. Trátanse niños mal desarrollados, anemias, estitiquez, reumatismo, obesidad, enfermedades respiratorias, digestivas, defectos pecho, columna vertebral o cara, como cutis seco o grasoso, espinillas, lunares, cicatrices, etc. Masaje de belleza, manual y eléctrico. Santo Domingo 848, entre 21 de Mayo y Santo Domingo.

El Gran REMEDIO UNIVERSAL

Nitro Ozona. Lowe-Weissllog, el único comprobado por medio de la radiografía que cura la tuberculosis (tisis). Pruebas a la vista. Afamado desde 1887. Cura radicalmente: cáncer, gangrena, sífilis, enfermedades hígado, riñones, del estómago, pulmones, bronquitis, faringitis, asma, ipertrofia, diabetes, albuminuria, reumatismo, hidropesía, obesidad, raquitismo, epilepsia, apoplegía, anemia, catarro intestinal, disentería, apendicitis, peritonitis, almorranas, fístulas, furunculosis, heridas, úlceras, tumores, contusiones, quemaduras, picaduras venenosas, enfermedades piel, sangre, enfermedades secretas. Prodigioso en aneurisma, en enfermedades del corazón, cerebro, vista, espina dorsal, etc. Viruela, peste negra, hemorrágica, peste bubónica, tifus, pestes y fiebres en general, son vencidas a las pocas horas con repetidos lavados intestinales y tomas. Igual tratamiento para demás enfermedades. Catecismo Nitro-Ozona, consúltelo todo enfermo, sea cual fuere el mal, encontrará el medio seguro de sanar radicalmente. Remítolo gratis quien lo pida.

LUIS LOWE,

Casilla 832.— Claras 149.— Santiago.— Droguería Daube y Boticas principales

TRATAMIENTO DE LA CALVICIE

CASPA, ETC.

Curación radical de las canas sin tinturas.

R. Benguria B.

MONEDA 875. - SANTIAGO
Casilla N.o 2426

BLANCO 939-VALPARAISO

Casilla 88 29-i

A LA SABIA

Inversión del dinero

SE LLAMA "ECONOMIA"

Sírvase imponerse de nuestros precios y "Calidad" de la mercadería.

Azúcar pancitos de Primera Calidad.	$ 1.05	kilo
Azúcar pancitos, cajones de 23 kilos netos.	25.30	cajón
Parafina 115°.	14.80	cajón
Aceite 2 Banderas, lata grande	23.40	lata
Sardinas "Curbera"	0.65	lata
Frejoles Bayos, Manteca, Hallados, 1.a clase.	0.35	kilo
Arvejas corrientes de 1.a . .	0.60	lata
Arroz Chiclayo 1.a	0.80	kilo
Duraznos blancos partidos corrientes.	0.60	lata

GELLONA Hnos.

540-PUENTE-692

686

LABORATORIO

Se compran artículos y reactivos de laboratorio. Dirigir ofertas a casilla 2374. Santiago.

x-8201-27-1

biendo en los 100 metros el conocido atleta señor Oscar Frías.

Delegado de esta corporación ante la Asociación de Sports Atléticos de Chile ha sido designado el conocido profesor de educación física señor Leotardo Matus.

Educación Física

Institución jefe de la Gimnasia.—El directorio de la Federación Sportiva Nacional acordó en su última sesión reconocer como institución jefe de la Gimnasia en el país, a la Federación de Clubs Gimnásticos de Chile. A esta corporación pertenecen todos los clubs gimnásticos que existen en el país, tanto nacionales como extranjeros.

Representarán a esta corporación en el directorio de la Federación Sportiva los señores Leotardo Matus y Juan Jahn.

AUTOMOVILISMO

La prueba más deportiva. — Ha despertado bastante interés entre nuestros automovilistas la donación de un valioso premio que ha hecho el A. C. de Ch. para el automovilista que haga la mejor prueba deportiva durante los días 1.o al 13 de Octubre próximo, con motivo de la Exposición de Automóviles y Aeroplanos.

A este premio hay que agregar hoy otro que ha donado la Joyería Huber y según se nos informa, otras casas regalarán también artísticos objetos a fin de premiar a los pilotos que participen en esta prueba, llamada a fijar de manera cierta quién es nuestro mejor hombre de volante.

Las inscripciones, como ya se ha publicado, sólo se recibirán hasta el 30 del actual en Huérfanos 1062.

CICLISMO

Club Ciclista Ibérico.— Las carreras ciclistas que ha organizado el Club Ibérico para el próximo Domingo a las 14 horas (2 P. M.) a beneficio de la Sociedad Española de Beneficencia, resultarán altamente interesantes.

La reunión será presidida por el Excmo. señor Ministro de España, y concurrirán los presidentes de las instituciones de la colonia española, tanto de Valparaíso como de Rancagua.

Los clubs Español e Ibérico se harán representar por una comisión especial que acompañarán a los corredores que tomarán parte en las diferentes carreras de que consta el programa.

EXCURSIONISMO

Asociación de Excursionistas y Exploradores de Chile.—Cuerpo Los Pirineos.— Cita a junta general para hoy a las 21 horas (9 P. M.), con el objeto de seguir ocupándose de diversos asuntos que quedaron pendientes por las fiestas patrias.

Encarecidamente ruega la asistencia a los directores, a los socios activos y a los cooperadores.

Un libro sobre excursionismo. — Acaba de aparecer elegantemente editado un libro de informaciones diversas sobre la ciudad de Santiago y del cual es autor el señor J. Agustín Baeza Cruzat.

Cuerpo de Excursionistas Santiago.—Inauguración de la Sección Box. —En la sesión de directorio celebrada el Miércoles 25, se acordó inaugurar la sección box en esta importante institución deportiva, autorizando para hoy el match a 8 rounds entre los señores Casimiro Arellano y Oscar Torres R. Actuará de réferee el señor Ventura Debezzi.

Como puede verse, este acuerdo es de una importancia capital, ya que favorece tan de cerca a la cultura física de nuestra juventud.

Cuerpo de Excursionistas Barcelona.—El 18 del corriente se efectuó en la secretaría del Barcelona, San Diego N.o 1242, el sorteo del hermoso cuadro que esta institución tenía en rifa, saliendo favorecido el número doscientos cuarenta y nueve (249).

Se nos encarga avisar a la persona que posea el número, que puede pasar a retirar el cuadro cualquier día en la secretaría, de 12 a 13 1|4 (1 1|4 P. M.) y desde las 20 hasta las 22 1|2 (8 a 10 1|2 P. M.)

Al mismo tiempo se encarece la asistencia a todos los miembros del directorio para hoy Jueves a las 21 1|2 (9 P. M.), por haber asuntos de suma importancia que tratar, como ser: aceptación de solicitudes, reforma de estatutos y la excursión a la República Argentina.

—En esta secretaría se necesita al señor Joaquín Moscoso; puede pasar de 12 a 13 1|4 (1 1|4 P. M.) y de 20 a 22 1|2 (8 a 10 1|2 P. M.)

TIRO AL BLANCO

Match de tiro.—El Domingo pasado actuando como comisario de tiro, en el Stand del Club Nacional de Santiago, se encontraba el Sr. Carlos Salinas Saavedra, quien tuvo oportunidad de departir breves instantes con el capitán señor Sáenz, quien actualmente se encuentra en uno de los teatros de la capital efectuando pruebas de precisión en materia de tiro al blanco.

Como muchos lo recordarán, el señor Sáenz por intermedio de la prensa, ha lanzado un desafío a los tiradores de esta ciudad y aprovechando la oportunidad que se le ofreció al señor Salinas, aceptó concertar un match a la distancia de 300 metros sobre blanco internacional. Además le hizo conocer que habrían numerosos tiradores del Club Nacional que al conocer la prueba participarían en ella para dar a conocer el estado de preparación de cada uno.

Para este match se ha ofrecido al señor Sáenz toda clase de facilidades para que practique en el polígono con un arma de las del último modelo recientemente donadas por el Gobierno.

Ahora sólo falta que una vez efectuadas las prácticas que le darán a conocer el arma, fije la fecha para efectuar el match.

CITACIONES

Citan a sesión:

General Bulnes F. C.—Junta general, para hoy a las 20 1|2 (8 1|2 P. M.), en Rosario 1112.

Se tratará sobre el próximo entreciudades con Melipilla.

Los Carrera F. C.—Junta general, para hoy, a las 20 horas (8 P. M.), en el local de costumbre.

Deberán asistir los miembros de la comisión de fiestas.

Vega Noriega F. C.—Junta general, para mañana, a las 21 horas (9 P. M.), en "El Mercurio".

Esperanto F. C.—Junta general, a la hora y en el local de costumbre.

Constitución F. C.—Junta general para el Domingo, a las 18 (6 P. M.), en Gálvez 995.

National Star F. C.—Junta general, para hoy 27, a las 20.30 (8.30 P. M.), en la imprenta "La Unión".

Miraflores F. C.—Directorio para hoy, a las 20.30 (8.30 P. M.), en Crédito 460.

Internacional F. C.—Junta general, para hoy, local y hora de costumbre.

Volta F. C.—Junta general, para hoy, a las 20.30 horas (8.30 P. M.), en Rosas 2040.

Centro Sportivo El Globo.—Directorio para hoy Viernes, a las 20.30 (8.30 P. M.), en Huérfanos 1326.

Jugadores para el próximo Domingo, a las 9 horas, en el Parque Cousiño. Cancha, del La Cruz.

Brasil F. C.—Junta general para hoy a las 20 horas (8 P. M.), en San Pablo 1942.

Unión Teatral F. C.—Junta general, para hoy, a las 20.30 (8.30 P. M.), en Santo Domingo 978.

Noticiero F. C.—Junta general, para hoy, a las 20 (8 P. M.), en su local de costumbre.

Santiago Infantil F. C.—Junta general, para hoy, a las 20 horas (8 P. M.), en Galvarino 603.

Citan a jugar:

Carlos Condell F. C.—Jugadores, para el próximo Domingo, a las 16 horas (4 P. M.), en la cancha Santa Filomena.

Carioca F. C.—Jugadores del segundo, para el Domingo. Hora y cancha que designe la Liga Metropolitana.

Magallanes F. C.—Jugadores de los equipos I y II-A, para el Domingo próximo, en la cancha del Santiago, Independencia 1257, para jugar con El Universo y el Casa Francesa, respectivamente, a las 14 horas (2 P. M.)

Britania F. C.—Jugadores del primero para el Domingo 29 del presente, a las 15 horas (3 P. M.), en la cancha Independencia número 1, por tener que jugar con el Eleuterio Ramírez I.

Constitución F. C.— Jugadores de los equipos Caupolicán y Tucapel para el Domingo en la cancha Academia de Humanidades a las 13 (1 P. M.), y a los del equipo Mariluán, en la cancha número de la Asociación Obrera, a las 13 (1 P. M.), y a los del Infantil Fresia, en su cancha a las 9.

Comercio Unido Infantil F. C.—Jugadores del segundo, para el Domingo a las 14 (2 P. M.), en la cancha del Borgoño, Parque Cousiño.

Eleuterio Ramírez F. C.—Jugadores del primero y segundo equipos, para el Domingo próximo, a las 14 horas (2 P. M.), en la cancha Independencia 1.

Unión Gráfico F. C.—Jugadores para el Domingo a las 14.30 (2.30 P. M.), en la cancha Academia de Humanidades.

Unión San Eugenio F. C.—Jugadores del primero para el próximo Domingo, a las 16 horas (4 P. M.), en la cancha del Badminton, para jugar con el Menadier I F. C.

FARMACIA y DROGUERIA CENTRAL

Estado 349, al lado de la casa Gath y Chaves.

TURF

CLUB HIPICO

Los trabajos de ayer

Pista de carreras

Captain, dirigido por E. Escobar, y Swallow por C. Guzmán, cotejaron fuerte sobre 1,600 metros, en 1.44, ganando Captain por tres cuerpos, y marcando 1.2 en los primeros 1,000 metros.

Coqueta, manejada por R. Díaz, trabajó 1,600 metros, sin gran apuro, en 1.47 2|5.

Limache, conducido por V. Jara, pasó fuerte 1,600 metros, en 1.46.

Last, con la monta de L. A. Orellana, largó 1,200 metros, en 1.16 3|5.

Marqués de Ricat, manejado por P. Rebolledo, aprontó 800 metros a voluntad, en 52 2|5.

Rosicler III, montado por F. Rosas, pasó una vuelta sin apuro, en 2.16.

Old, conducido por P. Rebolledo, y Dineral por un aprendiz, pasaron a voluntad 1,400 metros en 1.34 2|5, ganando Dineral por un cuerpo.

Eco, montado por C. Guzmán, y Factotum, por E. Escobar, trabajaron 1,000 metros fuerte, en 1.3, ganando el primero por dos cuerpos.

Correjuela, manejada por un aprendiz, atropelló 800 metros, en 50.

Honey Moon, montada por un aprendiz, pasó 1,400 metros, en 1.33 3|5.

Colón, manejado por J. F. Bernal, y Salmodia, por A. Silva, trabajaron 1,200 metros, en 1.20 2|5, llegando iguales.

Marimán, conducido por J. Osorio, pasó una vuelta fuerte, en 2.13.

Temeraria, montada por L. Soto, trabajó 1,400 metros, en 1.34.

Fe, dirigida por H. Contreras, largó 1,200 metros, en 1.18.

Thermidor, montado por J. Leiva, pasó a voluntad una vuelta, en 2.16 3|5.

Cambray, manejada por un aprendiz, y Cristóbal Colón, por J. Oregón, movieron 600 metros, en 39, llegando iguales.

España, dirigida por M. Pérez, y Padilla por A. Vicuña, pasaron una vuelta fuerte, en 2.12 2|5, ganando España lejos, la que siguió hasta completar la vuelta y 200 metros, en 2.27.

El Inca, montado por un aprendiz, movió 800 metros, en 52.

Fatherless, montado por A. Jofré, trabajó 1,800 metros fuerte, marcando en los últimos 1,400 metros, 1.32.

Milly, montada por J. Vergara, movió 600 metros en 39 3|5.

Calais, dirigido por P. Rebolledo, pasó una vuelta al carrerón, en 2.20 2|5.

Querido, con la monta de A. Silva, trabajó una vuelta y 200 metros, en 2.29.

Rex White, manejado por J. Osorio, cotejó 1,400 metros, en 1.32.

Floreciente, manejado por L. Soto, largó 1,600 metros fuerte, en 1.45 2|5.

Alice Belle, manejada por L. H. Fuentes, movió 800 metros, en 50; en los últimos 600 metros la acompañó Orbita llegando iguales. Después de un largo descanso repitieron 600 metros, en 38, llegando nuevamente iguales.

Viña del Mar, con la monta de G. Adasme, largó 1,400 metros, en 1.36.

Pila, manejada por L. H. Fuentes, atropelló 600 metros, en 38.

Couturiere, manejada por un aprendiz, pasó fuerte 1,200 metros, en 1.18.

Requiem, montado por un aprendiz, pasó una vuelta en 2.18.

Fame, con la monta de R. Díaz, movió 1,000 metros fuerte, en 1.3 3|5.

Duelo, montado por un aprendiz, se floreó 600 metros a voluntad, en 43.

Panguilemu, manejado por un aprendiz y Tamagno por R. Flores, trabajaron 1,200 metros en 1.18, ganando Panguilemu por dos cuerpos.

Herculano, montado por un aprendiz, atropelló 1,000 metros, en 1.6. Siguió la vuelta suave y repitió igual distancia en 1.8.

Cecilia, conducida por H. Contreras, movió 600 metros, en 38 2|5. Siguió la vuelta suave y repitió 800 metros en 54 3|5.

Febo, montado por R. Díaz, y Rawa Ruska por V. Jara, pasaron una vuelta sin apuro en 2.17 2|5, llegando iguales.

Dee, montado por T. Santibáñez y Borla por un aprendiz, movieron 400 metros en 26, llegando iguales; completaron la vuelta suave y repitieron igual distancia en 26, ganando Dee, por tres cuerpos.

Incauto, dirigido por L. A. Orellana, movió 600 metros en 40 2|5, completó la vuelta suave y repitió 800 metros en 52.

Trentino, montado por E. Escobar, pasó 1,000 metros, en 1.5, completó la vuelta suave y movió la misma distancia en 1.8.

Misty, manejada por L. Soto, trabajó 1,400 metros, en 1.34.

Film, conducida por N. Oteiza, pasó 1,200 metros, en 1.23 2|5.

Lotus, montado por J. F. Bernal, largó 1,000 metros, en 1.8.

NOTICIAS DIVERSAS

Gaitero.—Este dos años, por Jack's Green y Ponzoña, ha sufrido la aplicación de puntas de fuego, en las cañeras que le habían aparecido.

Brick.—Este pupilo de Army and Navy, se encuentra delicado de uno de sus remos traseros.

Macero.—Mejorado completamente de las puntas de fuego, que le fueron aplicadas, ha comenzado a hacer ejercicios a la marcha.

Ismael Errázuriz O.

Corredor de la Bolsa de Comercio

Se encarga de la compraventa de acciones, bonos, etc., y préstamos hipotecarios.

CALLE CLUB DE LA UNION 1065 (Edificio de la Bolsa)

Romería.—Ha sido enviada al campo a descansar.

Viciosa.—Esta hija de Genovés, murió hace algunos días. Se encontraba cubierta por el reproductor Longchamps.

Ernesto Escobar.—Ha sido comprometida la monta de este jockey para conducir a Belle Dama en el Clásico Club Hípico que se corre pasado mañana.

Al corral de Arturo Rodríguez.—El tres años Corso por Rolando II y Fougère, y las dos años Huérfana, propia hermana del anterior, y Llorna, por Rolando II y Alice A. Dale, todos propiedad del Stud Liguria han ingresado a este corral.

Las dos años ya fueron ensilladas demostrando ser muy dóciles.

—De este mismo corral han sido también ensillados con éxito los dos años Talento, por Mores; y Merengue, por Obrizo.

Julio Osorio.—Con la reunión del Domingo, cumple el castigo de suspensión este jockey. Podrá montar desde el 6 de Octubre próximo.

Number One. — Ha comenzado a trabajar, mejorado de sus dolencias.

Rabona.—Después de haber sido esta yegua cubierta por Fío, será dentro de poco enviada a Coronel.

Punch.—No cumplirá en la mañana del Domingo su anotación en la prueba de clausura.

Nelroco.—Este producto de año y meses, hijo de Pumpkin y Penquista, ha llegado del campo al corral del preparador Arturo Rodríguez.

Nelroco, es propiedad del corral que lleva el mismo nombre.

Montas comprometidas. — Hasta ayer habían comprometidas las siguientes montas para las carreras del Hipódromo Chile:

Luis A. Orellana: Costanera, Candelilla y Diávolo.

Armando Godoy: Batignolles y Rústico.

Santiago Ponce: Millaray y Colliguay.

Luis H. Fuentes: Corza, Palomilla, Calamón, Sarmiento y Alice Belle.

Segundo Miranda: 20 de Septiembre, Retozona, Maura y Discusión.

Calixto Pombet: Flonía, Floripina, Rolanda y Gueldy.

Juan Pinto: Pyjama, Pérfido, Tapón, Terrible, Aldro y Cara o Sello.

Heriberto Ramírez: Avasallador, Slava y Hiawatha.

Ambrosio Guerra: Saca Pica y Dichosa.

Aníbal Ataniel: Paladín.

A Compañía 2720.—El dueño de Batignolles ruega devolver al chauffer del auto que ocupó el Viernes pasado, después de las carreras, una chaquetilla colores azul y verde listado, olvidada, a la dirección que encabeza estas líneas.

SOCIABILIDAD OBRERA

Sociedades de S. M. Juan M. Dávila Baeza.—Programa literario-musical y baile, que la Sociedad Juan Miguel Dávila Baeza, celebrará la repartición de los diplomas a los socios y fundadores activos, el Domingo 29 del presente a las 14 horas (2 P. M.) hasta las 20 horas (8 P. M.) en el gran gran salón-teatro de la Sociedad Artseanos La Unión, calle Riquelme número 859.

Primera parte:

1.o Obertura por la orquesta.

2.o Variedades cómicas por el señor J. Carrasco.

3.o Repartición de los diplomas a los socios fundadores y activos.

4.o Flor de té, por el señor L. López.

Segunda parte:

1.o Obertura por la orquesta.

2.o Zapateo Americano, por el señor J. Carrasco.

3.o Chaplin Chileno Infantil.

4.o Tango Triste, por el señor L. López.

5.o Violín chino, por el señor Gustavo Despott.

Tercera parte:

Baile social, amenizado por la orquesta de cinco profesores y dirigido por los señores Luis A. Lara y Leandro Díaz.

Centro Instructivo Yungay.— Este centro como oportunamente lo anunciamos, tenía suspendidas sus veladas literarias, por encontrarse ausente de ésta varios de los señores directores.

Para hoy Viernes se cita a sesión de directorio a las 21 horas (9 P. M.) Se encarece la asistencia por haber asuntos de suma importancia que solucionar y se ruega la asistencia a los señores Aníbal Barrera, Luis Passalaqua, Carlos Meneses, Carlos Rubio, Daniel Vieyra, Víctor Vieyra, Ismael López, Marcos López, Humberto Delfino, Carlos Delfino, Ricardo Vásquez, Rosauro Vásquez y Manuel Concha.

Este centro está confeccionando un escogido programa literario-musical para la gran velada en honor de las señoritas socias de esta institución, con la cual se dará por abierta la temporada de veladas de Primavera.

Esta velada se llevará a efecto el Sábado 5 de Octubre próximo. Igualmente se llevará a cabo ese día el sorteo de dos lindos cuadros al óleo.

Federación de Obreros de Imprenta.— Hoy a las 20.30 horas (8.30 P. M.) celebrará sesión general esta colectividad en Eleuterio Ramírez 1357.

El objeto de la reunión es dar término a la discusión de los estatutos.

Se recomienda la asistencia.

Federación Obrera de Chile.—Junta Ejecutiva.— Cítase a sesión ordinaria para hoy Viernes a las 20 horas (8 P. M.) a todos los delegados que componen este directorio.

Unión Federal de Mueblistas, Carpinteros y Ramos Similares. —El Martes 24 del presente, se reunió el cuadro dramático de esta institución y se procedió a llenar los puestos de secretario y tesorero, quedando elegidos para el primero el compañero Nicanor Vergara y para el segundo el compañero Mateluna.

Se tomaron además, los siguientes acuerdos:

Que el cuadro se designe "Cuadro dramático de la U. F. de M. y R. S."

Poner en ensayo la obra "Fin de fiesta" y ensayar todas las noches a las 20 horas (8 P. M.)

Contribuir con una cuota mensual de $ 0.20 para los gastos de utilería y secretaría.

Y citar a nueva reunión para hoy Viernes, a las 20 ooras (8 P. M.)

Federación Instructiva Obrera. — Hoy clase instructiva como de costumbre a las 21 soras (9 P. M.) a cargo de los profesores de turno.

Federación de Zapateros y Aparadoras.—La tesorería atiende a los delecados los Sábados desde las 19 aoras a las 22 (7 a 10 P. M.) y los Domingos de 9 a 12.

Centro Obrero Chile Argentina.—Unión Americana 55.—Hoy habrá como de costumbre, a las 21 horas (9 P. M.) una escogida clase de baile.

El Sábado tendrá lugar la velada literaria que se ha preparado en honor de las socias.

Avisamos que desde hoy daremos los números para la rifa que ofrecen los socios a las señoritas y socias más asistentes a las clases.

Centro Académico Honor y Amistad.—Esta institución celebró junta general el 23 de los corrientes y acordó:

1.o Activar a la comisión encargada de buscar el salón social.

2.o Aceptar como socios fundadores a los señores Melanio Ramírez, Carlos Oschilewsky, Armando Valenzuela, Julio Benítez, Pedro Jenl, Jorge Briceño y Hermógenes Fernándes, Carlos Game.

Se ruega a los socios pasen a la secretaría a firmar los registros. Se les atenderá de las 20 a 21 horas (8 a 9 P. M.)

Sociedad de S. M. Bernardo O'Higgins.—Se ruega a los socios que no hayan firmado el nuevo libro de registro lo hagan en Salas 208 los Domingos de 10 a 12 horas. Ha sido aceptado como socio el señor P. Pampiglione.

CITACIONES

Unión de Estucadores y Albañiles. —Cítase para mañana Jueves, a las 20 horas (8 P. M.) a todo el gremio en general.

Se ruega encarecidamente la asistencia.

Sociedad Fermín Vivaceta.—Cítase a los músicos que pertenecen a nuestra banda para hoy 27, a las 20 horas (8 P. M.) para tratar asuntos muy importantes.

Se recomienda la asistencia.

Sociedad Camilo Henríquez.— Se cita al gremio de suplementeros a las dos horas en la plazuela de la Moneda, para dirigirnos en seguida a "El Diario Ilustrado" para reclamar la suspensión y devolución de los ejemplares que nos quedan.

Sindicato de obreros de fábricas de espejo y ramos similares.—Se cita a junta general para hoy a las 18 horas (6 P. M.) para nombrar delegado a la Casa del Pueblo, Salas 208, ampliar el plazo a socios fundadores y celebrar una fiesta.

Sociedad Manuel Rodríguez.—Cítase a la Comisión de Sanidad para hoy, a las 21 horas. Se recomienda la asistencia por haber asuntos importantes.

Recomiéndase a los miembros de sanidad visiten a los socios que se encuentran gravemente enfermos, que son los señores Rómulo Puga, Nataniel 359; y Manuel J. Yáñez, Matucana 989.

Sociedad de Costureras "La defensa del trabajo".—Se cita a las socias y se invita a todas las personas que deseen ingresar a ella, a la reunión de hoy 27, a las 19 horas (7 P. M.) Local, Salas 208.

Socorros Mutuos "Hojalateros y Gásfiters".—Cítase a junta general extraordinaria para el Domingo, a las 10 horas con el objeto de elegir un director y pro-secretario.

También será tratado el proyecto presentado por el señor presidente sobre compra de casa.

Sociedad de Mariscales Herradores. —Cítase a sesión extraordinaria al directorio para el Viernes 27, a las 19 horas (7 P. M.) een su local.

Unión de Modelistas.—Cítase para hoy Viernes 27 a las 18 horas (6 P. M.) en Cueto 247.

Sociedad de Pintores Miguel Angel.—Cítase a junta general extraordinaria para el Domingo 29 del presente, a las 9 horas para tratar varios asuntos importantes.

Se ruega la asistencia a los socios.

Dr. GIANELLI

Especialidad en sífilis, piel, vías urinarias.

21 DE MAYO 562

Consultas: 1 a 6.

Lo que queda por vender

EN LA POBLACION

Centro de Nuñoa

PROPIEDAD DEL

BANCO ALEMAN TRANSATLANTICO

SITUADA A LA ENTRADA DE LA GRAN AVENIDA ESQUINA DE IRARRAZAVAL

De los 144 sitios que forman esta población, ya se han vendido 118 y solo quedan 26 que son los números 1, 18, 22, 23, 24, 25, 26, 27, 28, 29, 30, 43, 44, 45, 46, 47, 48, 49, 52, 53, 54, 55, 58, 59, 63, y 64.

Los que quedan por vender son los más importantes y mejor situados, pues están a la entrada de la Gran Avenida Ñuñoa con frente a esta avenida, a la Avenida Irarrázaval y a la nueva y hermosa Avenida José Domingo Cañas. En ellos se dispone de dos líneas de carros eléctricos a Santiago y de todas las comodidades, de almacenes, colegios, templos, vecindario distinguido y populoso y de los servicios de luz eléctrica, policía, etc., etc.

Tal como los vendidos antes, en éstos se cobra sólo el 10 por ciento al contado y el pago se hace en tres años, dos de ellos sin interés. Los precios fluctúan entre 3 pesos 60 centavos y 12 pesos y medio el metro.

Los interesados pueden dirigirse a Raimundo Valenzuela, Palacios y Cía. encargados de la venta, que tienen sus oficinas en Santiago, Huérfanos 1235, letra G., y en Ñuñoa, Avenida Chile y España N.o 21, casi esquina de Irarrázaval y frente a la misma población, o entenderse directamente con el Banco, Bandera 250.

Los sitios se entregan libres de todo gravamen y con títulos saneados de 30 años.

Para entrar a la población hay que bajarse en el N.o 3078 de la Avenida Irarrázaval, esquina de Avenida Chile y España.

Informaciones Comerciales, Industriales y Agrícolas

SANTIAGO SEPTIEMBRE 26

CAMBIO

El Banco de Chile ha fijado ayer los siguientes cambios:

d/v	Londres	Paris
90	16 17/32 1 £ $ 14.51.80	1.79 1 fr. $ 0.55.86
3	16 11/32 1 £ $ 14.68.45	1.77 1 fr. $ 0.56.49

N. York—1 dólar $ 3,08

1 Nac. Arg. $ 1.39 1/4

d/v	Italia	España
90	2,06 1/2	1.40 1/2
3	2.04 1/4	1.39

El Banco Español de Chile fijó ayer los siguientes cambios sobre las plazas que se indican:

Plazas	90 d/v	v
Londres...	16 15/32	16 9/32
Paris.......	178 1/2	176 1/4
Madrid.....	140 1/4	138 1/2
New York		309 3/4

Una peseta al cambio de 140 3/4 vale $ 0.71,30 y al cambio de 138 1/2 vale $ 0.72,20

LO QUE VALE EL PESO ORO DE 18 PENIQUES

Al cambio bancario de 16 17|32 el peso oro de 18 d vale $ 1.08.87 moneda corriente.

Como el recargo comercial es de 40.80 por ciento, hay una diferencia con su valor efectivo de 31.93 por ciento.

REVISTA BURSATIL

Acciones de Banco, Sociedades Mineras, Salitreras, Ganaderas y Agrícolas, Petrolíferas, Industriales, Compañías de Seguros, Bonos, Valor de Metales, Ferias, Mataderos, etc.

SITUACION GENERAL DEL MERCADO

Hubo ligero aumento en las operaciones de acciones y bastante movimiento en bonos.

Las principales operaciones en los títulos de sociedades se registraron en Banco Nacional con 1,000 acciones vendidas y Gatico con 825.

Tendencia

Predominó siempre cierta tendencia al alza en los papeles pero no en forma tan acentuada como el día precedente. Los bonos aflojaron casi sin excepción.

Acciones que subieron

Bancos.—Chile de 49 a 50.

Mineras.— Oploca de 94 3|4 a 95, Gatico de 19 3|4 a 22, Curanilahue de 178 a 180, Máfil de 104 a 105.

Salitreras.— Boquete de 52 1|2 a 55.

Industriales.— Penco de 145 a 147.

TRANSACCIONES, OFERTAS Y DEMANDAS

Bancos

Chile.—Pidieron a 203 1|2.

Nacional.— Vendieron 300 a 49 1|2, 200 a 49 3|4 y 500 a 50, quedando pedidos a este último precio.

Español.— Ofrecieron vender 500 a 152 y pidieron 200 a 150, después de venderse 100 a 152 y 10 a 150.

Santiago.— Venta de 23 a 133 y comprador así por 50.

Francés.—Hubo un aoperación por 20 a 50, quedando vendedor así y comprador a 49.

Italiano.— Solicitaron comprar 500 a 4 3|4.

Sociedades Mineras

Llallagua.— Hubo ofertas de venta a 292 1|2.

Gatico.—Se vendieron 25 a 21, 600 a 22, 300 a 22 1|2, quedando vendedor a este precio.

Vacas.— Se anotó una operación de 300 a 6.

Caylloma.— Comprador de 200 a 5 3|4.

Oruro. — Propusieron vender a 20 1|2.

Oploca.— Después de venderse 270 a 95, quedó oferta de venta.

Curanilahue.— Transacción por 72 acciones a 180, y compraron así.

Disputada. — Solicitaron comprar 200 a 10.

Máfil.— Hubo interesado en comprar a 104.

San Bartolo. — Pidieron algunos lotes a 11 1|2.

Domeyko. — Propusieron vender a 6.

Sociedades Salitreras

Antofagasta.— Venta de 10 acciones a 144 1|2, quedó demanda por lotes a 142 y vendedor a 143.

Loa.— Ofrecieron vender 200 a 4 1|4.

Boquete.— Hubo comprador por 5,000 acciones a 55.

Agua Santa.— Solicitaron comprar 100 a 150.

Sociedades Ganaderas

Fuego.—Demanda por 75 a 76 1|2 y vendedor de 88 a 77.

Sociedades Industriales

Gas.— Ventas de 100 a 108 1|2 y 5 a 109, quedó interés por comprar al primer precio.

Cervecerías Unidas.— Se registró una operación en Valparaíso a 345.

Viña.— Hubo pedidos a 116 1|2.

Penco. — Propusieron comprar a 147.

Tabacos.— Comprador por 200 a 60 y vendedor a 59 de 100 accoines.

San Bernardo.— Hubo una operación de 20 a 110.

Malvoa.— Colocaron 300 a 15 3|4 y quedó comprador así.

Melón.— Solicitaron comprar 10 a 79 y ofrecieron vender a 80.

Vapores.— Demanda por 50 a 220 y vendedor a 225.

Vidrios.—Se vendieron 50 a 200.

Oro

Pidieron $ 12,000 a 140.

Bonos

Caja 8o|o-1o|o.— En numerosos lotes se vendieron 374,000 a 100 7|8.

Caja 8o|o.— Vendieron al mejor postor 5,000 a 102 7|8.

Caja 7o|o-1o|o.— Colocaron 3,000 a 97 3|4, quedando ofertas de venta a este precio.

Caja 6o|o-1o|o.— Ventas de 25,000 a 92 1|2.

Hipotecario 8o|o-1o|o.— Hubo operaciones de 33,000 a 103 3|4, 1,000 año 1909 a 104 y 52,000 a 103 7|8.

Garantizador 8o|o.— Colocaron 41 mil a 78 1|2 año 1913-1914 y 16,000 año 1911 a 79 1|2.

Municipalidad. Privilegiados de Diciembre.— Solicitaron comprar a 97.

BOLSA DE CORREDORES DE VALPARAISO

Primera rueda

Telegrama oficial de la Bolsa de Corredores de Valparaíso, recibido hoy en esta Bolsa de Comercio, a las 11.40 horas.

65000 Hipotecario 8o|o, 104.
65 Banco Español, 149 1|2.
57 Cervecerías Unidas, 345.
30 Cemento Melón, 80.

Oro

Vendedores, 41.10. Compradores, 41.

Letras

Vendedores, 16 17|32. Compradores, 16 9|16.

En la primera rueda de hoy se publicaron 300 Malvoa a 16 1|2 en vez de 16.

Segunda rueda

Telegrama oficial de la Bolsa de Corredores de Valparaíso recibido hoy en esta Bolsa de Comercio a las 15.12 horas (3.12 P. M.)

277 Banco Chile, 204.
280 Vapores, 223.
2 Vapores, 224.
700 Vacas, 6 5|8.
2000 Gaticos, 22 5|8.
200 Vacas, 6 1|4.
400 Lastenias, 24 1|2.

Oro

Vendedores, 41. Compradores, 40.80

Letras

Vendedores, 16 9|16. Compradores, 16 19|32.

ACCIONES Y BONOS
COTIZACIONES DE ULTIMA HORA

ACCIONES DE BANCOS

		Valor pagado	Precio actual
Banco de Chile	$	100	$ 203
Banco Español de Chile		100	152
Banco Nacional		20	50
Banco Santiago		100	133
Banco Popular		100	120
Banco Unión Comercial		20	8½
Bco. Hipot. de Chile		200	544
Banco Chileno Garantizador de Valores		100	18
Banco Francés			49
Banco Italiano		20	4¼
Banco Curicó			128

SOCIEDADES GANADERAS

		Valor pagado	Precio actual
Tierra del Fuego	£	1	76½
Chile Argentina		1	9
Nuble y Rupanco	$	20	40
Gente Grande	£	1	75
Laguna Blanca		1	80
Agrícola de Vallenar	$	20	
Aysen	£	1	62½

SOCIEDADES MINERAS

		Valor pagado	Precio actual
Llallagua	£	1	202
Oploca		1	95
Totoral	$	10	8
Gatico	£	1	22
Oruro	$	20	26
Curanilahue		100	180
Lota y Coronel	£	10	600
Monte Blanco		1	2¼
Colquiri	$	5	4
S' José de Oruro serie A.	£	1	2½
S. José de Oruro serie B		1	1
Caylloma	sh	5	5¾
Las Vacas	$	50	6
Pintados		33	4½
Victoria de Lebu		10	8¾
San Bartolo		20	12
Antequera	£	1	1.40
Poderosa de Collahuasi	"	5	30
Carbonífera Máfil	$	50	105
Disputada	$	25	10¼
Domeyko	$	5	6

SOCIEDADES SALITRERAS

		Valor pagado	Precio actual
Antofagasta	$	25	143½
Loa	£	5	42
El Boquete		5	55
Agua Santa		5	150
Lastenia		1	24
La Unión	$	20	6
Castilla		20	10
Perseverancia		20	15

SOCIEDADES INDUSTRIALES

		Valor pagado	Precio actual
Cnes. de Gas de Santiago	$	20	108½
Gas de Valparaíso		50	90
Soc. Austral de Maderas	£	1	1
Laboratorio Chile	$	25	93
Electricidad Industrial		50	113½
Ref. Az. de V. del Mar	£	1	116½
Azucarera de Penco		1	147
Gas Acetileno	$	50	10
Fábrica de Tejidos		100	243
Maderas Malvoa		20	15¾
Chilena de Tabacos		20	59
Cervecerías Unidas		100	315
Buques y Maderas		50	42
Molinera el Globo		100	77
Cemento el Melón	£	1	80
Fábricas Unidas Catres	$	100	75
Transportes Unidos			15
Mercado de la Vega		100	100
Manufacturera de Tejidos			85
Feria Izquierdo		100	80
American Shoe Factory		100	120

COMPAÑIAS DE SEGUROS

		Valor pagado	Precio actual
La Germania	$	25	36
La Nacional		25	600
La America		25	62
La Americana		100	232
La Comercial		50	170
La Española		10	200
La Unión Chilena		50	575
La Italia		150	220
La Internacional		25	143
La Central		25	35
La Francesa		55	130
La Nueva España		70	106
La Alemana		75	220
La Chilena Consolidada		25	60
La Alianza Chilena		25	31
La Franco Chilena		20	38
La Santiago		50	220
La Mapocho		50	240
La Araucania		25	36
La Iberia		62½	66
La Unión Nacional		60	60½
La Industrial		25	30

SOCIEDADES PETROLIFERAS

		Valor pagado	Precio actual
Petróleos del Pacífico		10	0,70
Sud-Americ. de Petróleos		-	0,20
Pacífico Liberadas			2
Patagonia Consolidada			0,60

SOCIEDADES DIVERSAS

		Valor pagado	Precio actual
Bolsa de Comercio		1,250	62.000
Club Hípico		500	7.800
Hipódromo Chile		500	1000
C. S. A. de Vapores		25	228
F.C. de San Bernardo		100	114½
Telégrafo Comercial		25	41
Telégrafo Nacional		20	16
Fattereall		100	134¾

BONOS

Caja 6-1 (30 ab. y 31 oct.)	92 1|2
Caja 6-2 (30 ab. y 31 oct.)	98
Caja 7-1 (30 en. y 31 oct.)	97 3|4
Caja 7-2 (30 ju. y 31 dic.)	98
Caja 8-1 (30 ju. y 31 dic.)	102 7|8
Caja 8-2 (30 ju. y 31 dic.)	102 7|8
Garant. 6 (30 ju. y 31 dic.)	75 7|8
Garant. 7 (30 ju. y 31 dic.)	75
Garant. 8 (30 ju. y 31 dic.)	78 1|2
Hip. 7-2 (31 ma. 30 sept.)	100
Hip. 8-2 (31 ma. 30 sept.)	104
Hip. 8-1 (30 ma. y sept.)	103 7|8
Hip. V. 8-1 (30 ju. y 31 dic.)	91 1|4
Municipalid. 8. (Privileg. ab.)	94
Municipalid. (Privileg.)	94
Caja libras, 5o|o	98 1|4
Municipalid. (Privileg.)	97

COTIZACIONES DEL ESTAÑO

La comunicación de Londres recibida por la Bolsa consignó los siguientes precios: 337 libras esterlinas al contado y 338 libras esterlinas a plazo, por consiguiente hubo nueva desmejoría de 1 libra esterlina.

BOLSA DE PRODUCTOS

SANTIAGO

Operaciones efectuadas en la rueda de hoy

Todos los precios son por quintal métrico, con saco, salvo estipulación contraria.

Ofertas y demandas

Trigo candeal.— Vendedor candeal fino a $ 26 en Santiago.

Vendedor candeal corriente a $ 25 en Santiago.

Cebada. — Vendedor cervecera a $ 16 en Cunaco.

Vendedor forrajera vieja a $ 15 en Santiago.

Frejoles.—Se ofrecieron vender:

Caballeros a $ 40 Teno al norte.
Coscorrones a $ 38 en Santiago.
Pallares a $ 48.50 en Santiago.
Bayos Campino a $ 35 en Santiago.

Se ofrecieron comprar:

Caballeros a $ 36 Teno al norte.
Coscorrones a $ 37 en Santiago.

Lana.— Comprador de lana esquila Octubre a $ 136 los 46 kilos y vendedor a $ 150.

Trébol.— Comprador de trébol rosado a $ 100 los 46 kilos.

Maíz.— Vendedor de maíz amarillo a $ 21 en Malloco.

Papas.—Vendedor de papas amarillas a $ 19.50 en Santiago y comprador a 19.

Vendedor de papas cazuelas a $ 20 en Requínoa, y comprador a $ 19.50.

Transacciones registradas

Triglo blanco.—100 sacos del centro a $ 31.50 sin saco en Providencia.

100 sacos del centro a $31.50 sin saco en Providencia.

3,100 sacos del sur a $ 31 sin saco en Providencia.

800 sacos de trigo loro a $ 28 en bodega Santiago.

Cebada.—60 sacos de chevalier para semilla a $ 50 en Rancagua.

Frejoles.— 750 sacos de frejoles caballeros a $ 39 en Valparaíso.

183 sacos de frejoles burritos a $ 36 en bodega Santiago.

Lana.—90 quintales de lana a 130 los 46 kilos en Valparaíso.

Trigo blanco del centro

Precio oficial, $ 31.75 los 100 kilos sin saco en Providencia.

Santiago, 26 de Septiembre de 1918.

EL SECRETARIO.

REVISTA SEMANAL

de la Feria de Productos Agrícolas de Larraín, Olavarría y Cía.

Precios pagados por los artículos que a continuación se expresan, en el remate semanal verificado el Martes 24 de Septiembre de 1918

Nota.—Los precios de venta incluyen el envase del artículo.

Afrecho, los 100 kilos, a $ 9.80.

Avena blanca, corriente, los 100 kilos, a $ 13.20.

Carbón de espino, 1.a clase, el saco, de $ 9.40 a 9.80.

Carbón espino corriente, el saco, de $ 8.20 a 8.80.

Carbón blanco corriente, el saco, de $ 4.60 a 4.80.

Carbón blanco de la frontera, el saco, de $ 4.60 a 4.80.

Cebada inglesa, revuelta, los 100 kilos, a $ 14.40.

Cebada del país, corriente, los 100 kilos, a $ 13.80.

Cebada del país, vieja, los 100 kilos, a $ 12.

Frejoles, los 100 kilos, como sigue:

Coscorrones, corrientes, de $ 40 a 41.50.

Caballeros, corrientes, a $ 36.80.

Milagros, 2.a clase, a $ 36.50.

Caballeros, tableados, de $ 32.50 a 34.50.

Burritos, corrientes, de $ 34 a 34.50.

Bayos grandes, corrientes, a $ 33.

Bayos regulares, corrientes, a $ 31.50.

Caballeros, húmedos y tableados, de $ 30 a 31.50.

Bayos chicos, corrientes, a $ 31.

Mantecas, corrientes, a $ 30.50.

Gransas de trigo blanco, extras, los 100 kilos, a $ 20.20.

Gransas de triglo blanco corrientes, los 100 kilos, de $ 14.80 a 16.20.

Gransas de trigo candeal, corrientes, los 100 kilos, de $ 14.60 a 15.

Gransas de trigo blanco, 3.a clase, los 100 kilos, a $ 8.50.

Gransas de cebada del país, los 100 kilos, a $ 5.

Harinilla corriente, los 100 kilos, a $ 14.

Zenteno corriente, los 100 kilos, a $ 63.

Leña álamo gruesa, la carga, a $ 15.60.

Leña espino delagada, la carga, a $ 8.

Leña espino trozada, el saco, a $ 4.20.

Leña talhuén trozada, el saco, a $ 4.20.

Leña álamo trozada, el saco, a $ 2.60.

Leña blanca trozada, el saco, a $ 2.30.

Maíz morocho colorado, 1.a clase, los 100 kilos, a $ 20.40.

Maíz blanco corriente, los 100 kilos, de $ 18.80 a 19.80.

Maíz morocho blanco, los 100 kilos, de $ 19 a 19.40.

Maíz colorado amorochado, los 100 kilos, de $ 18.50 a 19.20.

Maíz amarillo revuelto, los 100 kilos, de $ 18.20 a 19.

Maíz amarillo húmedo, los 100 kilos, de $ 16.60 a 17.60.

Maíz azumagado, los 100 kilos, a $ 14.40.

Mantequilla fresca, 1a clase, los 46 kilos, como sigue:

Block, El Principal, C. I., a $ 250.

Cajitas, Hacienda Campusano, J. S. S., a $ 230.

Cajitas, Los Lingues, J. T. L., a $ 230.

Cajitas, Chagres, F. C., a $ 222.

Miel de abejas corriente, los 100 kilos a $ 129.

Papas blancas cazuelas, los 100 kilos, de $ 20.80 a 21.40.

Papas blancas cazuelas, el saco retobado, de $ 19.20 a 20.80.

Papas amarillas, los 100 kilos, de $ 19 a 20.20.

Papas amarillas, el saco retobado, de $ 18.60 a 20.20.

Papas blancas ulloanas, el saco retobado, de $ 19 a 19.50.

Papas revueltas, el saco retobado, de $ 18.50 a 18.80.

Papas amarillas dañadas, los 100 kilos, a $ 17.80.

Papas amarillas, el saco retobado, a $ 17.20.

Papas domas revueltas, el saco sin retobo, a $ 16.50.

Papas semillón amarillas, el saco retobado, de $ 13 a 15.

Papas semillón domas revueltas, el saco sin retobo, de $ 12.60 a 14.60.

Papas semillón amarillas, el saco sin retobo, de 12 a 12.80.

Pasto 2.o corte, los 100 kilos, de $ 8.60 a 9.

Pasto 2.o corte, la colisa, a $ 310.

Quesos, los 46 kilos, cuyas cantidades y clases son las siguientes:

13, Cunaco, T. O., a $ 133.
19, La Patagüilla, B. R., a $ 131.
32, Melipilla, G. D., a $ 130.
18, Santa Rita, M. Hnos., a $ 129.50.
16, Lo Ovalle, J. N. V., a $ 129.50.
8, Lo Ovalle, J. N. V., a $ 128.50.
20, Curacaví, R. B., a $ 128.50.
24, Santa Rita, M. Hnos., a $ 128.
10, Buin, Dr. L. M., a $ 127.
32, Curicó, F. R., a $ 127.
18, Requínoa, S. V., a $ 126.50.
15, Rancagua, D. S. L., a $ 126.50.
10, Fdo. María Pinto, M. Hnos., a $ 126.
10, Fdo. María Pinto, M. Hnos., a $ 125.50.
50, Lo Ovalle, J. N. V., a $ 125.
10, Fdo. María Pinto, M. Hnos., a $ 125.
15, San Bernardo, E. S., a $ 125.
17, Fdo. María Pinto, M. Hnos., a $ 124.
9, Fdo. María Pinto, M. Hnos., a $ 123.50.
20, Lo Benavente, D. B., a $ 123.50.
8, Chimbarongo, R. A., a $ 122.50.
9, El Porvenir, M. Hnos., a $ 121.50.
8, Fdo. Santa María Pinto, M. Hnos., a $ 120.50.
17, El Porvenir, M. Hnos., a $ 120.50.
8, El Porvenir, M. Hnos, a $ 120.
16, Fdo. María Pinto, M. Hnos., a $ 120.
12, Curicó, R. V. D., a $ 120.
8, El Porvenir, M. Hnos., a $ 118.
10, Copihue, P. N., a $ 119.
10, Copihue, P. N., a $ 118.50.
10, Panlahue, C. C., a $ 115.
4, rotos, Santa Rita, M. Hnos., a $ 100.
10, duros, a $ 79.
10, duros, a $ 58.
4, imit. inglés, colorados a $ 30.
5, duros, descremados, a $ 5.

Sal de costa, corriente, los 100 kilos, a $ 9.80.

Semilla curagüilla, los 100 kilos, a $ 15.60.

Trigo blanco corriente, los 100 kilos, de $ 30.50 a 30.60.

Triglo blanco agorgojado, los 100 kilos, de $ 27.80 a 29.

Trigo candeal corriente, los 100 kilos, a $ 25.

Trigo candeal 2a clase, a $ 21.50.

Trigo candeal fallo, los 100 kilos, de $ 19.20 a 20.

SANTIAGO VILLAR DASORI.

MATADERO PUBLICO

Septiembre 27 de 1918

Encierra para hoy:

	Vacunos	Ovejunos	Cerdos
Entrados	260	698	342
En vara	77		
Suma	337	698	312
Retirados vivos			
Total beneficiados	337	698	342

Cabros Terneros 51

Septiembre 26 de 1918

Precios de las carnes de ayer:

				kilo
Carne buey	1.a clase	$ 1.38	a	1.40
Id.	2.a "	1.30		1.55
Id.	3.a "	90		1.25
Carne novillo	1.a clase	1.31		1.36
Id	2.a	1.27		1.32
Id	3.a "	90		1.25
Carne vaca	1.a clase	1.34		1.36
Id.	2.a "	1.27		1.32
Id.	3.a "	90		1.2[illegible]
Carne cordero	1.a clase	1.80		1.90
Id.	2.a "	1.50		1.7[illegible]
Id	3.a "	1.00		1.40
Carne oveja	1.a clase			1.50
Id	2.a "	1.20		1.40
Id	3.a "	80		1.10
Carne cabro	1.a clase			1.00
Id.	2.a "	70		90
Id.	3.a "	30		60
Carne cerdo	1.a clase			1.3[illegible]
Id.	2.a	1.15		1.25
Id.	3.a "	1.00		1.1[illegible]
Grasa en rama		80		1.10
Sebo de ovejuno		70		
Cuero de vacuno, macho		95		1.60
Id.	hembra	1.10		1.15
Id.	ovejuno	21		6[illegible]

EL DEPARTAMENTO DE AVISOS
TELEFONO 3113
Atiende de 9 de la mañana a 10 de la noche.

• AVISOS ECONOMICOS •

Descuentos: De 5 a 10 publicaciones seguidas, 5% — De 11 a 20, 10% — De 21 a 30, 15%

TARIFA
AVISOS ECONOMICOS
Cada palabra (minimum 6 palabras por aviso). . . $ 0.05

CARLOS GONZALEZ MIRANDA

ANTOFAGASTA

Agente General de "La Nación" de Santiago

Se ofrece como agente o representante en esta provincia, de diarios, revistas u obras publicadas dentro y fuera del país.

GRAN CASA

HABITACION

en la Alameda de las Delicias en situación privilegiada, se vende con extraordinarias facilidades de pago.

Tratar en

CATEDRAL 1143

De 2 a 5 P. M.

o-3447-30-i

TRIBUNALES

CORTE SUPREMA

Movimiento habido en 26 de Septiembre de 1918

TRIBUNAL PLENO

1 Contra Juan de Dios Farías, acuerdo.

Las demás, no vistas.

Falladas de acuerdo: Contra Alejandro García, c. fondo, sin lugar, redactor señor Salas.

Recurso de queja de J. Manuel Gómez, rev. resol. apel. redactor señor Herrera.

Marcos A. Lobos contra Miguel 2.o Gutiérrez, c. fondo, sin lugar, redactor señor Castillo.

Contra José S. Valdebenito, competencia, conocimiento corresponde comandante de Armas.

Contra Enparanza Hermanos, c. fondo, ha lugar, redactor señor Fóster R.

CORTE DE APELACIONES

1.a sala.—Recurso de queja de Gabriel Vidal, fallada sin lugar; Recurso de queja de Federico A. Reyes, fallada sin lugar.

1. Moscoso con Moscoso, fallada sin lugar prescripción; 2. Osorio con Miranda, fallada confirmada; 3. Díaz de V. con Henríquez, trámite; 4. Ovalle con Cisternas de Ovalle, trámite.

Falladas de acuerdo: Sociedad Canal de las Mercedes con Luis Saavedra.

Fallada sin lugar, recurso de queja de Jerónimo Lama.

Fallada sin lugar, recurso de queja de Jerónimo Lama.

Alegaron: en la 2.a don Guillermo Celedón con don Narciso Sepúlveda; en la 4.a don Guillermo Celedón y don Tomás Ramírez con don Ramón Coo.

***

2.a sala.—1. J. Oelkers con M. Bastián, confirmada; 2. B. Figueroa con L. Astroza, confirmada; 13. J. Sessorezo con A. Sessorezo y otros, trámite; 15. Banco Nacional con J. Puga B., trámite; 16. Boiss Brothers con D. Cisimi, trámite.

No vistas las demás.

Agregada contra F. Labarca, revocada.

Se falló la 6 de ayer, A. Ulloa con M. Molina, confirmada con declaración.

Alegaron: en la agregada y 1.o don Arturo Alessandri R., revocando, con don Guillermo Rossel; en la 2.a don Juan E. Montero, confirmando.

3.a sala.—1. Expediente partición Oscar Valdés Fontecilla, fallada revocada; 2. Rojas con Garmendia R., fallada confirmada; 3. Riesco con Ansaldo y Cía., suspendida; 4. Recabarren y otros con Fisco, retenida; 14. Montes de A. con Montauban, trámite.

Fallada de acuerdo contra Antonio Maureira.

Alegaron: en la 1.a, don Luis Claro Solar con don Hernán Castillo; en la 4.a don Carlos Estevez con don Horacio Fabres.

4.a sala.—1. R. Solar con M. Muñoz, acuerdo; 2. R. Lira con M. Gillés, suspendida; 3. S. Baeza con F. García, suspendida; 4. Sucesión I. Valdés V. con Comunidad Chilcaya y otro, alegatos pendientes; 5. C. Calsera con Ferrocarriles del Estado, suspendida; 6. Fisco con Tracción Eléctrica, suspendida.

Alegaron: en la 1.a, don Alfredo Urzúa con don Julio Vicuña; en la 4.a, don Alejandro Lira con don Oscar Dávila.

SECRETARIA FABRES

Ingreso criminal

Contra R. González, 4.o juzgado; Contra P. Contreras y otros, 4.o juzgado; Contra S. Banda, 4.o juzgado; Contra D. León, 4.o juzgado; Contra E. Medina, Peumo; Contra J. Moscoso, Peumo; Contra G. Ramírez, S. Bernardo.

Ingreso civil

Liquidación sociedad conyugal de Z. Alfaro, San Felipe; Liquidación conyugal de J. Diosquez, arbitral; Roja L. E. con Labbé J. M., Santa Cruz; Labbé con Rojas U., Santa Cruz; Merino E., posesión efectiva, 1er. juzgado; Zamora E. J. con Riesco A., 1er. juzgado; Moreno S. con Basten A., 1er. juzgado.

CORTE SUPREMA

Con arreglo a la ley número 3390, de reciente promulgación, desde el 1.o de Octubre corresponderá conocer a la 1.a sala los siguientes asuntos:

1.a Casación de forma.

2.o Inadmisibilidades de forma y de fondo, conjuntamente.

3.o De todo recurso de alzada que se interponga contra resoluciones que dicten las Cortes de Apelaciones, sea para conocer efectivamente de él o para declararlo improcedente.

4.o De todo recurso de apelación de hecho que se deduzca contra resoluciones que dicten las Cortes de Apelaciones.

5.o De los recursos de alzada que se deduzcan contra resoluciones dictadas por las Cortes de Apelaciones en el ejercicio de las facultades disciplinarias de los artículos 29 y 32 de la ley número 3390, y siempre que tales resoluciones no importen el fallo de un recurso de queja.

6.o De las causas civiles o criminales que se siguen contra miembros de las Cortes de Apelaciones para hacer efectiva su responsabilidad civil o criminal de los presos, de extradición y de los que deben juzgarse con arreglo al derecho internacional. De todas estas causas conoce en primera instancia el Presidente de la Corte Suprema.

7.o De la apelación en los recursos de amparo.

9.o De los recursos de casación en el fondo, con arreglo al artículo 4.o de los transitorios de la ley número 3290.

Asuntos de que conocerá la segunda Sala

1.o De los recursos de casación en el fondo.

2.o De los recursos de revisión.

Asuntos de que conocerá el Tribunal Pleno

1.o Dar su voto al Gobierno cuando éste se lo pida, sobre asuntos relativos a la administración de justicia.

2.o De las apelaciones que se interpongan contra las resoluciones que se dicten conarreglo al artículo 6.o de la ley número 2445, sobre amovilidad de los jueces.

3.o De todo lo administrativo, correccional y económico.

4.o Exámenes de abogados.

5.o Recursos de queja.

6.o Apelaciones de recursos de queja.

Bombas

1.a COMPAÑIA DE BOMBEROS.— Deber y Constancia.— Cito a la Compañía a academia general para el Viernes 27 del presente, a las 22 horas (10 P. M.). Uniforme de trabajo.—El ayudante.

1.a COMPAÑIA DE BOMBEROS.— Santiago.—"Deber y Constancia". — Cita a la sección máquina a academia para el Viernes 27, a las 21.45 horas.—El maquinista 1o.

6.a COMPAÑIA DE BOMBEROS.— Cítase a la compañía a academia y ejercicio para hoy Viernes 27, a las 21 1|4 horas (9.15 P. M.) Uniforme de trabajo.—El ayudante.

8.a COMPAÑIA DE BOMBEROS.— "La Unión es Fuerza".—Cito a la Compañía a Academia a las 21.15 horas y a ejercicio, a las 21.30 horas, para hoy Viernes 27. Uniforme: pantalón de trabajo.—El ayudante.

10.a COMPAÑIA DE BOMBEROS. —De orden superior cito a la Compañía a reunión para hoy Viernes 27, a las 21 1|2 horas. Orden del día: renuncias del capitán y teniente 1.o, elección a que haya lugar, asuntos varios y reforma del reglamnto. — El Secretario.

12.a COMPAÑIA DE BOMBEROS "Chile Excelsior".—Cito a la Compañía a academia general para hoy Viernes 27, a las 21 horas.—El ayudante.

Avisos Económicos

NUEVOS

EN ROGELIO UGARTE 1110, una cuadra carros, cinco metros Av. Matta, arriendo excelente pieza caballero solo. Luz eléctrica. 28-i

NECESITO 100 METROS CAñería usada 3|4, para agua. — J. L. A., Casilla 81-D. 27-i

¡FILATELICOS! VENDESE VAliosa colección de sellos americanos. Tratar: de 13 a 15 horas (1 a 3 P. M.), Bascuñán 145. x-8259-29-i

ARRIENDO $ 250 COMODA CAsa recién refaccionada. Verla de 9 a 12. Serrano 647. x-8260-27-i

ARRIENDO $ 170 CASA SIETE piezas, todas luz eléctrica, gran patio, con parrón, verla de 2 a 4. Bascuñán 1090. x-8260-27-i

CARRERAS, ANTEOJOS ZEIS, doce veces aumento. Vendo: Casilla 1125. 8244-27-i

PROPIETARIOS: PERSONA REcomendada, hace reparaciones y piezas económicas. Dirigirse: Andes 4665 x-8239-29-i

PELUQUEROS NECESITO. MONjitas 872. x-8240-28-i

AL COMERCIO: HABIENDO comprado a don Manuel Amaro el negocio de Restaurant "Chile-Alemania", San Pablo N.o 2388, no respondo por ninguna cuenta pasado tres días desde la fecha. — Santiago, Septiembre 26 de 1918. —Elena Vergara x-8241-29-i

ARRIENDASE PIEZAS CON pensión a personas solas, honorables. Compañía 3167. x-8247-28-i

ARRIENDASE UNA PIEZA CON o sin muebles a caballeros. Carmen 163. x-8246-28-i

VENDESE ARMAZON CHICO: Carmen 163. x-8248-29-i

VENDESE AUTOMOVIL "CHALmers", perfecto estado, demás detalles, dirigirse: Seckel y Villalón. Casilla 1529. x-8250-27-i

ARRIENDO UNA O DOS PIEZAS con o sin muebles, familia honorable, Irarrázaval 3042. x-8251-29-i

RECOLETA 1508. FRENTE CArros. 4 piezas habitación. Gran sitio especial, barraca o bodega. Tratar: 10 a 12. x-8255-28-i

JOYERO NECESITO. SAN ANTOnio 30. 8256-28-i

$ 1.00 LA NUEVA NUMERACION en los relojes. Fábrica de Alhajas. San Antonio 30. x-8257-29-i

PIANOS: OCASIONES EXTRAordinarias, colosal conveniencia, visitar: "Casa Silva", Nataniel 135. x-8262-27-i

RECETAS

FARMACIA ESPAÑOLA

AHUMADA 318. - CASILLA 3499. - TELEF. ING. 387

ATENDIDA POR SUS NUEVOS DUEÑOS

A. PENA Y CIA.

GARANTIZA LA ABSOLUTA EXACTITUD EN EL DESPACHO

CONSULTE PRECIOS

Siempre los más bajos. Atención rápida a provincias.

OCASION

Vendo en perfecto estado

Automóvil Benz

Dirigirse:

N. P., CASILLA 47

Septiembre 27

Santos Cosme y Damian

CAMBIO

Banc. 16 17/32 Com. 16 19/32

ORO: 40.80%.

Equivalencias del Cambio	
1 £ vale	14.51.80
1 Franco	0.55.86
1 Dólar	3.08
1 Peseta	0.71.30
N. Argentino	1.39 1/4

RAIMUNDO URETA E.

CORREDOR DE LA BOLSA DE COMERCIO, Agustinas 1085

Se encarga de la compra y venta de Acciones y Bonos, de la contratación de Préstamos Hipotecarios y de Conversiones de Deudas.

:: TEJA DE MADERA ::

PATENTADA. — El mejor y más barato de los techos conocidos encontrará Ud. únicamente en la Barraca y Fábrica MAESTRANZA.
Surtido completo en maderas al más bajo precio.

RAMON SAENZ

MAESTRANZA 783. —:— TELEFONO INGLES 34. —:— SANTIAGO

Arriendo en calle Villavicencio: $ 600

Cómoda y espaciosa casa, 18 departamentos.

Gran propiedad de renta vendo: $ 60,000

Produce: $ 860 mensuales.

PEREZ Y MARTY

SECCION PROPIEDADES. — GALERIA ALESSANDRI 29

CABALLERO ESPAÑOL DESEA pieza amoblada con pensión, cerca centro. E. G. Casilla 81 D. x-8261-28-i

ESCUELA DE CHAUFFEURS LA Almagro, San Diego 482. Garantiza carnet municipal en 20 días. Unica que enseña manejo en el centro. Los deja aptos para manejar cualquier automóvil, ya sea europeo o americano. x-8264-27-i

DIRECCION DE OBRAS PUBLIcas. Pídense propuestas públicas para la ejecución del estuco y para la ejecución del estuco y terminación de la fachada de la Escuela Profesional Superior de Niñas N.o 1 de esta ciudad, las que se abrirán el Miércoles 9 de Octubre a las 15 horas en la Inspección General de Arquitectura, donde pueden consultarse los antecedentes.— Santiago, 23 de Septiembre de 1918. — El Secretario General. 6-j

ALTOS RECIEN CONCLUIDOS, arriéndase, Lord Cochrane 209. x-8265-29-i

DINERO EN HIPOTECA

$ 5,000 COLOCO CON BUENA garantía. Bandera 287. Of. G. X-8173-27-i

OCUPACIONES

OFRECEN SUS SERVICIOS

HERRERO MECANICO ENTENDIdido en banco de aserrar, trilladoras y motores, me ofrezco para un fundo, con informes, con taller de herrería propio. Dirigirse por carta a Fortunato Soto. Río Bueno. 17-j

OCUPACIONES

SE NECESITAN EMPLEADOS

PRECISO COCINERA O MATRImonio solo, pago muchísimo. Exposición 20. x-8212-1.o-j

SEÑORITA PARA AYUDANTE de oficina se necesita en la fábrica calzado, Gálvez 1043. x-8236-28-i

COMPOSTURERAS SASTRE muy competentes y ayudantas necesítanse. Bandera 248. x-8232-27-i

PIANISTA HOMBRE O MUJER, necesito. Bandera 960. x-8239-27-i

COCINERA Y SIRVIENTE DE mano recomendadas, necesito. Santo Domingo 2127. x-8210-27-i

BUENAS BORDADORAS A MAquina y a mano para ropa blanca, se necesita. Compañía 1060. x-8213-3-j

COSTURERA ENTENDIDA NEcesito. Santo Domingo 2127. x-8210-27-i

NECESITO NIÑA PARA MANO. San Antonio 812. x-8223-27-i

INSTRUCCION

ENGLISH, FRENCH, SPANISH quickly taught.—Instituto de Idiomas.— Adquisición rápida y científica de las lenguas. Solicite lecciones de ensayo gratuitas. Especialidad cursos rápidos para viajar.— Berlitz System. Teléfono Inglés 50. Moneda 782. x-8085-29-i

ENCAJES A BOLILLO. PROFEsora competente da clases a domicilio, A. Prat 226. x-8235-27-i

DETECTIVES. CURSO POR COrrespondencia, pida prospectos. Escuela Policial. Chillán. 25-j

PROFESOR TAQUIGRAFIA SIStema "Pitman", da clases, Cumming 221. Tratar, de 19 a 20 horas. x-8192-28-i

GUITARRA, EX - ALUMNA DE profesora barcelonesa, hace clases. Independencia 1137. X-8157-30-i

PROFESOR DE ESTADO, MAtemáticas y Física, hace clases particulares. Santa Rosa 336. x-8133-29-i.

COMERCIO E INDUSTRIAS

¡¡CALZADO!! GAMUZA Y CAbritilla, plomo, recibió nueva remesa "El Cóndor". Puente 716. X-8177-27-i

ANTIGUA CASA HEMETTE COcinas económicas, útiles y accesorios. Carmen 315. x-7687-15-j.

PUERTAS, VENTANAS Y MANparas se realizan en Huérfanos 1201. Ofertas a Agustinas 1503. x-8123-27-i.

FABRICA DE CARPAS, TELOnes. Se hacen cortinas para almacenes, carpas de campaña, cortinas para patios y galerías, hamacas, almofrees, etc. Manuel Rodríguez 117. Tomás Novak. — 31-1

CHANCHITOS DE DOS MESES vendo varios y huevos de aves finas, a $ 6.— docena. Avenida Ossa 718, carro 3 a la puerta. x-8207-27-i

Mme. TIRAFERRI. CONFECCIOna trajes último estilo. Córtase moldes. Enséñase corte. Agustinas 1054. x-8190-30-i

MEDICINA

CURACIONES, LAVADOS, INyecciones hipodérmicas, un peso. Rosas 2046. 8092-2-j

CARRUAJES CABALLOS

AUTOMOVIL DODGE, A LOS BAños de Colina, atendido por su dueño, Manuel Ramírez. Pidan mensajeros, La Unión. Agustinas 944. Teléfono Inglés 5133. x-8197-30-i

CABALLO SANO, GARANTIDO, tiro solo, cómprase. Andes 3399. X-8161-27-i

PROPIEDADES

(COMPRA-VENTA)

VENDO SITIO MUY BARATO en La Cisterna, esquina cerrada muralla, parrón frutal, agua potable, una cuadra carros, alumbrado eléctrico. Tratar La Cisterna, Avenida La Granja, 38. x-4508-2-j

CHALETS DE TODOS PRECIOS, modelos a escoger, vendemos por mensualidades $ 40. Carros Macul, a un paso. Moneda 1118. Oficina 18. x-7568-4-j

COMPRO CASA VIEJA O SITIO entre Alameda y Catedral. Teatinos y San Antonio. Bandera 130. Imprenta Universitaria. x-8055-29-i

COMPRA-VENTA

DE MUEBLES Y OBJETOS VARIOS

CORTINAS, FELPA BORDADA, traje novia, vestidos elegantes, vendo, Riquelme 630. —X-8169-27-i

ROMANA, BUEN ESTADO, 500 kilos, compro. Ahumada 66. x-8203-30-i

SE VENDE DE OCASION, CAtre nuevo de matrimonio. Copiapó 846. x-8215-27-i

FILTRO GASQUET. SE COMPRA uno, tipo N.o 6, para mandar a provincia. — Referencia: Quinta normal. — X-8162-4-j

VENDESE PUERTAS USADAS Y ganchos grandes para luz, para fachadas. Avenida Matta 1163. x-8200-27-i

VENDO GOMA COPAL. BASCUñán 94. x-8217-27-i

COMPRO UN TAQUIMETRO. — Dirigirse: Ingeniero, Casilla 6553. X-8179-29-i

ARMAZON CON VIDRIOS, ESpecial para lavandería, paquetería, zapatería, se vende de ocasión. San Alfonso 295. x-8193-27-i

ARRIENDOS

ARRIENDO LOCALES RECIEN construidos, situación central y comercial. Rosas 2005, esquina Brasil. x-8137-28-i.

$ 140. ARRIENDASE MAGNIFIca casa con quinta, 8 piezas, en López 535. Tratar Providencia 615. X-8168-27-i

TOMO EN ARRIENDO CASA vieja o sitio entre Alameda y Catedral. Teatinos y San Antonio. Bandera 130, Imprenta Universitaria. 29-i.

LOCAL ARRIENDO, GRANDE, central, Nataniel 178. x-8233-27-i

PENSIONES

INDEPENDENCIA 1134, PIEZAS con excelente pensión, 4 platos, postre, café, 75; de mesa con desayuno, 50. x-8204-30-i

ARRIENDANSE PIEZAS CON pensión. Serrano 94. x-8132-27-i.

PIEZAS AMOBLADAS CON EXcelente pensión, $ 80, de mesa $ 55. San Antonio 812. x-8224-30-i

PIEZAS CON PENSION ARRIENda a extranjeros, familia francesa. Claras 774. x-8120-27-i.

PROPUESTAS

DIRECCION DE OBRAS PUBLIcas.— Pídense propuestas públicas para las obras de reparación de la Aduana de Talcahuano, las que se abrirán el Miércoles 2 de Octubre a las 15 horas, en la Inspección de Arquitectura, donde pueden consultarse los antecedentes.—Santiago, Septiembre 20 de 1918.— El Secretario General. 1-j

DIRECCION DE OBRAS PUBLIcas.—Pídense propuestas públicas para la provisión de piezas especiales para cañería de fundición para el agua potable de Curicó. Se admite de fabricación nacional. Las propuestas se abrirán en 4 de Noviembre próximo, a las 15 horas en la Inspección General de Hidráulica, donde pueden consultarse los antecedentes.—Santiago, Septiembre 11 de 1918.—El Secretario General. 28-i

DIRECCION DE OBRAS PUBLIcas.— Pídense propuestas públicas para las obras que es necesario ejecutar en la Escuela de Medicina, las que se abrirán el Martes 1.o de Octubre a las 15 horas en la Inspección de Arquitectura, donde pueden consultarse los antecedentes. — Santiago, Septiembre 20 de 1918.— El Secretario General. 1-j

AVISO. — MUNICIPALIDAD DE Santiago. — Pavimentación de calles.— De orden de la Alcaldía, se piden propuestas públicas para la construcción y reparación de aceras y calzadas, y para la repavimentación de las rupturas hechas por empresas y particulares con arreglo a las bases que pueden consultarse en la Dirección de Obras Municipales y en esta Tesorería. Las propuestas se abrirán en la sala de la Alcaldía, el 2 de Octubre, a las 4 P. M. — Santiago, 29 de Agosto de 1918.— El Tesorero Municipal. 2-j

VARIOS

BOLONES DE PIEDRA SE REgalan. Recogerlos en Huérfanos 1207 esquina Morandé. x-8122-27-i.

JUAN S. ARCE ENCUENTRASE disposición de sus relaciones y del comercio, en Lavalle 750-1.o, casi esquina Florida, Buenos Aires. X-7995-27-i

JUDICIALES

EXTRACTO.— MARIANO MELO E., notario de Santiago, certifica: que por escritura de hoy corriente en su registro, don Isidoro Gil, don Segundo Sanza y don Manuel Sanza, los tres de este domicilio, han formado sociedad para girar en esta plaza por el término de tres años a contar desde el primero de Julio último, y con la razón social de "Gil y Sanza Hermanos", en la fabricación y venta de calzado y en lo demás que tuvieren por conveniente. El capital social es de $ 7.540.50, de los cuales $ 3.050 aporta don Isidoro Gil y el resto, por mitad, cada uno de sus consocios. El uso de la firma social corresponde a los señores Gil y Segundo Sanza.—Santiago, 23 de Septiembre de 1918.—Mariano Melo E., notario. x-8164-29-i

INVENTARIO SOLEMNE. — EL 4 de Octubre próximo, a las 15 1|2 horas (antes 3.30 P. M.), en su oficina de los Tribunales, procederá el secretario del 4.o Juzgado, don José A. Alfonso, al inventario de los bienes dejados por don Enrique Rodríguez Cerda. x-7972-30-i

REMATE. — ANTE EL 4.o JUZGAdo civil saldrá a remate el 16 de Octubre a las 15 (3 P. M.) la propiedad N.o 641 de la calle Concepción de esta ciudad. Mínimum $ 3.830.33. Bases y antecedentes: juicio de Aguayo con Morales.— El Secretario.

EXTRACTO.—CERTIFICO QUE POR escritura extendida hoy ante mí, los señores Alberto, Guillermo y Ricardo Küpfer, de este domicilio, como socios gestores, y dos comanditarios formaron una sociedad comercial en comandita simple, para explotar el establecimiento industrial denominado "Fundición Libertad", situado en la calle de Libertad de esta ciudad. La razón o firma social será FUNDICION LIBERTAD KUPFER HERMANOS, que usarán conjunta o separadamente cada uno de los socios gestores, como administradores de la Sociedad. El capital social es de UN MILLON NOVECIENTOS NOVENTA Y CUATRO MIL, CINCUENTA Y SIETE PESOS, ochenta y siete cenavos, aportado por los cinco socios en la siguiente forma: don Alberto Küpfer, cuatrocientos treinta y seis mil ochocientos cuarenta y dos pesos, cincuenta y un centavos; don Guillermo Küpfer, trescientos noventa y dos mil doscientos ochenta y cinco pesos ochenta y ocho centavos; don Ricardo Küpfer, cuatrocientos cincuenta y dos mil quinientos ochenta pesos setenta y un centavos. El resto del capital es aportado por los socios comanditarios. Los socios aportan todos sus derechos en los bienes muebles e inmuebles que forman parte del establecimiento denominado Fundición Libertad, estimados los inmuebles en la cantidad de setecientos quince mil quinientos cincuenta y cinco pesos cuarenta centavos, y los muebles en la de un millón doscientos setenta y ocho mil quinientos dos pesos cuarenta y siete centavos. La Sociedad ha iniciado sus operaciones el primero de Marzo de mil novecientos dieciocho; durará hasta el treinta de Junio de mil novecientos veintitrés y tendrá su domicilio en esta ciudad.—Santiago de Chile, a 31 de Agosto de 1918.—Jav. Vergara R., Notario. x-8202-30-i

EXTRACTO. — POR ESCRITURA otorgada hoy ante mí, los señores Alfredo Núñez y Aliro Montero, por sí y en representación de don Alejandro Montero, disolvieron la sociedad que habían formado ante mí el 17 de Agosto de 1917, que giraba en esta plaza con la razón social "NUÑEZ Y MONTERO HERMANOS". Habiéndose liquidado totalmente el haber social ninguno de los socios queda a cargo del activo y pasivo.—Santiago, Septiembre 17 de 1918.—Luis Cousiño T., notario. x-8146-28-i.

MERCED DE AGUA. — JOSE MIguel Freire, agricultor, domiciliado en la ciudad de Los Angeles, provincia de Bío-Bío a US. respetuosamente expone: Que deseando regar una extensión de terreno del fundo "El Peral de Ñuqueco" de mi propiedad, ruego a US. se sirva tener a bien otorgarme la merced de agua que necesito sujetándome a las disposiciones del Código y las Ordenanzas Generales o Locales que sobre la materia se promulgó. En conformidad al reglamento sobre peticiones o solicitudes de aguas para regadío, doy a US. los datos ilustrativos que a continuación se expresan: a) José Miguel Freire, domiciliado en la ciudad de Los Angeles. b) Se extraerá el agua del río Duqueco, departamento de La Laja. c) La cantidad o volumen en litro por segundo es de novecientos o sea sesenta regadores. d) Se ubicará la boca toma a socientos metros del puente Duqueco. e) La extensión total que se trata de regar es de ochenta hectáreas. f) El fundo está ubicado en la ribera norte o derecha del dío Duqueco, subdelegación de Quilleco. g) Los canales situados aguas más abajo son: 1.o Canal Hermosilla de 25 regadores de capacidad. 2.o Canal Sanhueza de 5 regadores de capacidad y 3.o Canal Arriagada de 120 regadores de capacidad, datos según los aforos practicados por la oficina de regadío. Remito a US. por duplicado, plano y memoria estipulados en el reglamento sobre concesiones de aguas para regadío de 25 de Abril de 1916. Por tanto a US. suplico se sirva dar lugar a esta petición, previos los trámites reglamentarios. — J. Miguel Freire. — Intendencia de Bío-Bío. Los Angeles, 14 de Septiembre de 1918.—Vista la solicitud que precede de don José Miguel Freire en que pide una merced de agua de 900 litros por segundo del río Duqueco para el regadío de su propiedad denomida "El Peral de Duqueco", y teniendo presente el Decreto Supremo N.o 403, de 25 de Abril del año 1916, dictado por el Ministerio de Industrias y Obras Públicas, decreto: Publíquese por tres veces consecutivas, y a costa del interesado, la presente solicitud en los diarios "La Nación" de Santiago y "El Siglo" de esta ciudad.—Anótese.—De la Maza.—Pedro Freeman C., secretario. 2-j

Sombreros de Paja

LA ANTIGUA MATRITENSE

ESTADO 98

Tiene en venta un hermoso surtido de canotieres de paja de última moda a precios sin competencia.

28-i

FOLLETIN (58)

EL DETECTIVE GENIAL

POR
THOMAS W. HANSHEW

No supo eso hasta que había pasado ya mucho tiempo. En un momento de locura, en medio de un baile de máscaras, cedió a las instancias de aquella mujer que le pedía que le permitiera solo por cortos momentos lucir en su cabeza como diádema el famoso diamante del Arco Iris. El príncipe hizo entonces un viaje especialmente a Mauravania y lo hurtó de entre las joyas reales, poniendo en su lugar una piedra falsa; de tal manera que no se notara a la simple vista su ausencia. Demás está decir que no la devolvió nunca, pues una vez que la mujer lo tuvo en su poder, el ruso se hizo humo y la mujer aseguró no saber donde se encontraba".

"Ahora ella ofrece entregarlo si se le concede un título nobiliario; que sea públicamente recibida en la corte de Mauravania; y que se altere la constitución del país en forma que a ella le sea posible un día contraer matrimonio con el propio rey".

"¡Es la proposición de una idiota", dijo Clik. "Tal cosa no sería posible hacerla".

"No, señor; ciertamente no podría hacerse lo que ella pide. Por esas razones el príncipe heredero se vió obligado a cortar sus relaciones con ella y dedicó todas sus energías a tratar de recuperar el diamante que se había perdido por su propia culpa. Ha empleado toda especie de hombres en esta tarea sin obtener ningún resultado positivo. En cierta ocasión se allanó la casa de esta mujer; ella misma fué registrada, pero nada se encontró; no se descubrió ninguna huella".

"¿Por qué entonces no han recurrido ustedes a la policía?"

"Señor, el príncipe no se ha atrevido a hacer esto. En uno de esos momentos frecuentes de disipación a que he aludido antes, escribió una carta a esta mujer, que si fuera publicada, induciría a los súbditos de este reino a levantarse en masa. Es indudable que harían con él lo mismo que hacen los lobos con las presas que caen en su poder cuando están famélicos.

¡Qué infamia! Es posible que aquel sea una especie de tratado con Rusia, con los enemigos más temibles de Mauravania", dijo Clik indignado. "¡Cuán bien has sido castigada, Mauravania, por tu triste preferencia demostrada a un príncipe indigno! ¿Y qué sucedió enseguida, señor Conde?"

"De un repente la mujer desapareció también. No se pudo saber cuál era su paradero; no dejó ningún rastro hasta que apareció de improviso hace sólo dos semanas".

"¡Ah! ¿Entonces ha vuelto a Mauravania?" preguntó Clik asombrado.

"Sí, señor, sin dar previo aviso regresó acompañada de un hombre que tiene un ojo de cristal, y el cual en sus maneras y en su aspecto denota haberse criado en los arrabales de París, a pesar de que anda muy elegantemente vestido; y aunque esta misma extraña cortesana lo trata con muchos miramientos. Debo advertirle que este hombre no se separa ni por un solo instante del lado de una bandada de catitas que cuida con sin igual afición".

"Ese es un detalle interesante", dijo Narkom. "Dígame, señor Clik, no puede una catita tragarse un diamante?"

"Talvez; pero estas avecitas no podrían tragarse aquel diamante que es del tamaño de un regular huevo de paloma. ¿No es verdad, señor Conde?"

"Exactamente. Ver aquella hermosa piedra preciosa alguna vez significa no olvidarla jamás; tiene este diamante los mismos colores y matices del arco iris".

"Ahora, prosiga con su historia", siguió diciendo Clik.

"Junto con esta cortesana y aquel hombre con ojo de cristal, venía una comparsa de diez sirvientes. Ahora bien, esta mujer exige que Su Majestad la haga su mujer morganática; que le permita residir en el palacio real bajo el mismo techo con la reina consorte y que se le dé un asiento en la carroza real el día de la coronación. Si no se accede a estas peticiones, ella asegura que no sólo dará a la publicidad el contenido de aquella terrible carta sino que enviará el original mismo al jefe de la policía de Mauravania y que ella aparecerá ante el público ostentando el diamante Arco Iris".

"¡Caramba!; ¿y qué pasos ha dado usted para evitar todo esto?

"Todo lo que he podido hacer es concretarme a impedir que ella se mantenga en contacto con la gente; y para el efecto la he acogido en mi palacio, con el objeto de que no se albergue en un hotel. Esto me ha dado también la oportunidad de tener dentro de mi palacio todo el equipaje de ella y de los que forman su séquito. He hecho registrar cuidadosamente y en forma secreta todo aquello, sin encontrar el menor rastro de lo que buscamos con tanta ansiedad".

"Sin embargo, la carta y el diamante debe tenerlos ella consigo, pues en caso contrario, no habría formulado tamañas exigencias. Sin duda sospecha, continuó diciendo el detective, el motivo que lo ha inducido a usted a alojarla en su propio hogar. Una mujer de esa clase no es una tonta estúpida. Pero, dígame, antes de seguir adelante, ¿acaso ella no demuestra ansiedad alguna en cuanto al registro que se pudiera practicar?"

"No le importa eso un comino", replicó el conde. "Sabe que los agentes secretos de la policía han registrado su equipaje, pues ella misma me lo dijo hace dos días, asegurándome que no encontraríamos jamás absolutamente nada. Por último, me dijo que si algo encontraran por una rara casualidad, sus fieles sirvientes se encargarían de impedir que el intruso lo sacara fuera de palacio".

"Según lo que usted me está diciendo, veo que ella trae consigo un piquete de guardias secretos. No hay duda alguna de que esta mujer es habilosa; y en el momento en que el diamante o al carta cayeran en las manos de uno de los que usted envía a apoderarse de ellos, estos individuos se encargarían de ver que no saliera de la casa".

"¡Bien lo ve usted, señor! De tal manera que si usted, señor Clik, encontrara entre los efectos de esta mujer o de sus servidores estos preciados tesoros...."

"No tema que a mí puedan ellos impedirme sacarlos", repuso el detective con seguridad. "Si yo encuentro aquello, tenga usted la seguridad de que ambas cosas saldrán de la casa junto conmigo. Señor Narkom", continuó diciendo el detective, dirigiéndose al superintendente de la policía, "hágame el favor de cuidarme a Dollops mientras yo permanezco alejado del país. Tengo razones poderosísimas para no hacerme acompañar por él en esta aventura; en suma, no quiero ir acompañado de nadie. Puede ser que me demore una o dos semanas en esta jira. Mañana mismo debo partir con el conde de Irma".

"Aún tengo que hacerle otro encargo, señor Narkom. Le ruego ir a despedirme a la estación de Charing Cross y me lleve un tarrito de extracto de carne, del tamaño más pequeño que se fabrique. No crea que pienso usarlo para esconder allí dentro el diamante de la corona de Mauravania; ¡esa sería una verdadera locura!".

II

"Esta es una preciosa ciudad, señor conde", exclamaba el detective muy satisfecho al contemplar la amplia avenida que cruzaban en aquel momento en un carruaje, al salir de la estación. No es extraño que el rey Ulrico esté tan temeroso de perder la corona por causa de madame Tcharnoveski. El Estado de Mauravania es un país favorecido por la naturaleza. Pero, espérese un momento, cochero!"

"En cuanto el coche se hubo detenido, Clik descendió prontamente del carruaje y recogió del suelo un perrito hambriento que estaba echado en las gradas de la entrada de una casa muy suntuosa. Una vez que lo acarició durante algún rato, el detective lo llevó al carruaje y lo puso cuidadosamente en el piso del coche.

"Usted es un hombre muy raro", exclamó el conde. "¿Para qué ha recogido este animalito?"

"Ya verá usted. Ahora yo lo compadezco porque está abandonado y tiene hambre; mañana, o tal vez el siguiente día, lo cloroformaré para darle una muerte tranquila.

"Usted habla siempre en forma enigmática y yo no sirvo para adivinar acertijos", replicó el conde.

"Yo, por mi parte, no hago sino ocuparme en resolver enigmas, señor conde; ahora usted debe esperar que yo resuelva este problema cuya solución usted mismo me ha encomendado".

"Quisiera ser capaz de comprender por qué razón su semblante parece ahora transformado. Nada ha hecho usted para disfrazar sus facciones; y sin embargo, me parece que anoche su cara me revelaba un semblante que yo había visto antes, y hoy, en todo el trayecto he visto que hay un cambio incomprensible en su fisonomía".

"Yo soy en este momento otro hombre distinto", contestó Clik.

El conde no le contestó ni una sola palabra; pero no podía salir de su asombro al conocer de cerca a este hombre, el cual, si no hubiera gozado de una fama mundial en el ejercicio de su profesión, le habría sugerido la idea de que se encontraba frente a un iluso. Hasta ese momento, en aquel día, no le había oído hacer ninguna reflexión sobre la cuestión que debía ocupar todas las potencias de su espíritu. Hacía ya dos días y sólo le había visto pedir, aparentemente para el mejor éxito de sus investigaciones, un tarrito de extracto de carne; y hoy había recogido en la calle, tal vez con el mismo objeto, un quiltro desamparado. Entre tanto, la corona de Mauravania y la vida de un monarca y de su familia se encontraban pendientes de las resoluciones de este hombre.

Después de veinte minutos de viaje en el coche desde la estación, llegaron a la mansión del conde, y dos minutos más tarde, Clik se encontraba frente a frente de madame Tcharnoveski, de su asociado con el ojo de cristal, y de toda su numerosa servidumbre.